PRIMER AÑO — Núm. 150. PORTE PAGADO Dirección, Redacción y Administración: AVENIDA DE MAYO 769 Buenos Aires, Sábado 10 de Junio de 1916

Todas las cartas destinadas a la Redacción deben ser dirigidas al Director.

Como el diario no puede responsabilizarse por los manuscritos que se le envíen, rogamos a los autores guarden copia de ellos.

Dirección Telegráfica: EPOCA; Buenos Aires.

Teléfono: Unión Telefónica 5194, Avenida.

Biblioteca de la Universidad La Plata FCS

La Epoca

PRECIOS DE SUSCRIPCION:

CAPITAL

$ m/n. Un mes 1.70 — $ m/n. Tres meses 5 — $ m/n. Seis meses 10 — $ m/n. Un año 20

PROVINCIAS

Un mes 2 — Tres meses 6 — Seis meses 12 — Un año 24

EXTERIOR

$ m/n Un mes 2 — $ m/n Tres meses 6 — $ m/n Seis meses 12 — $ m/n Un año 24

Número del día 0.08 — Número atrasado (dentro de los 30 días) 0.20 — De fechas anteriores 0.50.

LA EPOCA se envía directamente por correo a toda persona que lo pida acompañando el importe correspondiente. Los pedidos de suscripciones para el interior de la República se atenderán por cualquier número de días a razón de 0.08 por ejemplar.

VEASE EN LA PAGINA FINAL LA INFORMACION DE ULTIMA HORA

10 DE JUNIO DE 1916

Unión Cívica Radical

El pleito presidencial está resuelto y la Unión Cívica Radical ha triunfado. Pocas horas más y la fórmula sostenida en los comicios de abril por cuatrocientos mil ciudadanos, designará el futuro gobierno de la nación. La patriótica actitud asumida por los convencionales de la mayoría radical de Santa Fe corona la prolongada obra de abnegado civismo realizada por nuestro partido a lo largo de treinta años de esfuerzos y sacrificios.

Henos aquí al fin de la jornada. Pero no es solamente una victoria partidaria la que celebramos; por numeroso que sea como partido, por cuantiosos que fueren sus fuerzas, la Unión Cívica Radical no se congratularía tranquilamente de su triunfo, si éste, a su vez, no fuera una histórica batalla cívica ganada por la democracia argentina. No conviene olvidar, en efecto, que la Unión Cívica Radical no es una de las tantas agrupaciones políticas accidentalmente reunidas alrededor de un programa mejor o peor, aderezado para atraer sufragios; es algo substancialmente distinto y superior. Se ha dicho alguna vez, para definirlo, y no con intención piadosa, ciertamente, que en el radicalismo sólo hay un temperamento. Aceptamos, complacidos, la definición. Los ideales de la Unión Cívica Radical expresan, en verdad, la reacción del temperamento nacional argentino, en todo lo que tiene de noble, de brioso, de digno, de abnegado, de ansioso de mejorar. Traduce ese profundo anhelo incierto de un pueblo que se siente turbado e inquieto por la imposibilidad de acomodar sus aspiraciones de bienestar social a la pauta estrecha que le impusiera una práctica adulterada y falsa de la democracia. La historia de nuestro partido sigue fielmente la epopeya secreta de la energía nacional. Es algo así como una incorporación lenta y vigorosa de la conciencia pública, que mediante sucesivas flexiones alcanza, por fin, la posición que le señalara el ideal vidente y generoso de nuestros mayores. Arranca de un movimiento apasionado de ardorosa indignación cívica, que para adquirir carácter inconfundible triunfó por sus imperiosas gravitaciones morales después de haber sido largamente sellado con sangre. Por desgracia, aquel triunfo fué efímero. Era necesario replantear la ecuación sobre un enunciado más amplio, proyectado hacia el porvenir, con un programa ejecutivo que profundizara intensamente en la sociedad civil argentina. Entonces fué que la Unión Cívica Radical se trazó su plan histórico de reivindicación cívica. Era menester realizar el testamento de nuestros mayores, completando el programa de la grandeza nacional. Fué nuestro partido el primero en adivinar que a independencia y a la unidad nacional debía seguir un tercer período de perfeccionamiento civil; la obra del momento consistía en dotar al país de las aptitudes democráticas de que carecía, proveyéndole de los instrumentos legales necesarios y de la capacidad suficiente para emplearlos con eficacia. Tarea doble que, pesada y ardua en sí, estaba dificultada por un sistema poderoso de intereses creados prevalentes y al parecer incontrarrestables. Se encontró frente a lo que se diera en calificar de régimen a falta de otro denominador más expresivo y cómodo. La lucha entre la Unión Cívica Radical y el régimen abarca un cuarto de siglo de historia contemporánea. Muchos abandonaron las filas a lo largo de una jornada que no compensaba sacrificios. Seducidos por incentivos inmediatos, desalentados por lo duro del esfuerzo, débiles o cobardes, no fueron pocos los que quedaran rezagados a lo largo de la ruta. Pero la energía nacional proveerá incesantemente de sus ricas reservas. Hubo largos días obscuros en que todo parecía perdido; la opinión pública, alucinada por una prosperidad material engañosa, parecía amoldarse, satisfecha, a un sistema, del que aparentemente deduciase su bienestar general; el régimen, triunfante, se afirmaba y consolidaba como un instituto definitivo e inaccesible. Entonces, otra vez, la Unión Cívica Radical provocó saludables inquietudes en la conciencia popular con un acto tan censurado como mal comprendido. El 4 de febrero solicitó la atención nacional, arrancando rudamente al país de su molicie, y empujándolo hacia los rectos senderos, reintegrándolo al derrotero de sus destinos. Fué, al mismo tiempo, una protesta que revelara las profundas aspiraciones latentes en el espíritu de la nación. La ley electoral Sáenz Peña fué una lejana consecuencia de aquella honda remoción de valores que produjo el movimiento del 4 de Febrero. El instrumento electoral estaba forjado, era necesario ensayarlo, probando, de paso, la educación política del pueblo. La Unión Cívica Radical no dudó ni por un instante; durante largos años mantuviera en conscripción permanente las condiciones cívicas argentinas; tenía la convicción de que la aptitud existía. Abandonó la severa abstención que observara frente a los gobiernos electores y se presentó a los comicios. Las viejas agrupaciones en que se organizara rudimentariamente la clase dirigente—especie de esbozo clemental y tosco de ordenación democrática—esas agrupaciones, inquietas, aprestáronse a defenderse, movilizando todos los recursos electorales que les sirvieran para instaurar sus sistemas de gobierno. Aprestos inútiles. Cada vez que la opinión pública pudo usar libremente el instrumento electoral que arrancara a la inepcia de esas mismas clases dirigentes, obtuvo ruidosas victorias parciales. En Santa Fe, Entre Ríos y Córdoba quedó probada la capacidad cívica argentina. El grande plebiscito del 2 de abril corroboró todas las aseveraciones de la Unión Cívica Radical. En la elección más grandiosa y libre que se haya realizado en la América del Sur, la fórmula Irigoyen-Luna obtuvo tal cantidad de sufragios como no pudieron reunir, juntas, todas las fracciones que bajo una u otra denominación pretendieron disputarle el triunfo. Nos acercábamos al fin.

Estos últimos días nos han ofrecido el espectáculo particularmente lastimoso y miserable de intrigas políticas encaminadas a adulterar los resultados del gran comicio de abril. La ceguera, la inconsciencia y la vanidad de las agrupaciones sobrevivientes, llegó hasta pretender dotar al país de un gobierno mediante la violencia, el engaño y la traición.

Pero los hombre[illegible] generalmente se cree. [illegible]positadas en la disidencia de [illegible]an de ser rudamente desvanecida[illegible]sperábamos; mejor aún: lo sabíamos. [illegible]adicalismo de Santa Fe no había de defec[illegible]nar del servicio de una causa que era la suya. Sólo la apasionada aberración de los políticos profesionistas podía especular con hombres de dignidad personal y de honor cívico tan largamente probado como nuestros correligionarios de Santa Fe.

Afortunadamente, todo ha terminado ya. El triunfo de la democracia realiza los ideales de la Unión Cívica Radical. Con la fórmula Irigoyen-Luna en el gobierno se clausura el tercer período de la organización nacional. A cien años de distancia hemos completado el grandioso programa de los constituyentes de Tucumán. Empezamos una nueva era.

EL DÍA POLÍTICO

DOS CARTAS

El señor Bermejo ha documentado su efímera notoriedad política. Se han publicado un par de epístolas que constituyen el "bordereau" de su fugitiva candidatura a la vez que su testamento político; opinamos que hubiera sido más provechoso reservar esa correspondencia para el archivo particular del destinatario, pero en estas cosas nuestras apreciaciones valen poco. Parece probable que el mismo firmante de las epístolas ha creído conveniente darlas a la publicidad, aunque, hablando con franqueza, no adivinamos el objeto perseguido. Porque el señor Bermejo dista mucho de ser un estilista; para disfrutar de las bellezas literarias de su correspondencia nadie violaría el secreto de un buzón. No hay que hacerse ciertas ilusiones.

En cuanto al valor político de esas cartas, conviene reconocer que es equivalente a su importancia literaria. Equidad honrosa que parece medida en la propia balanza de Themis. El señor Bermejo es lacónico por escuela o porque no tiene nada que decir. De todos modos, no parece destinado a inundar el mundo con su prosa. Ni con los pensamientos políticos expuestos en la correspondencia que comentamos. En la primera anuncia el señor Bermejo su propósito de retirar una promesa dada "en las condiciones y circunstancias que Vd. conoce", porque sabe que le ha salido un rival. En su segunda epístola el señor Bermejo retira por completo su promesa. Hay que creer que las condiciones y circunstancias consabidas habían dejado de parecerle propicias. Entrambas cartas revelan una tempestad en un tintero.

✡ ✡ ✡

EL DESBANDE

La resolución de los convencionales de Santa Fe ha precipitado la dispersión de los coaligados antirradicales. El cuarto intermedio de la asamblea del Pasaje Güemes está destinado a prolongarse hasta el infinito; es un "intermezzo" abierto frente a la eternidad...

Mustios, cabizbajos, llenos de ese profundo desencanto que se inspira en las decepciones, elementos dirigentes de la extinta concentración han tomado el camino que conduce al retiro doméstico. No sabemos cuáles serán a estas horas las impresiones del señor Ugarte; mas indiscutiblemente deben ser menos optimistas que de costumbre. Un filósofo de su temple—vale decir, de mal temple filosófico—no es de los que reciben con estoica tranquilidad las infidelidades de la fortuna. Apostamos a que existen en el país muchos más hombres más felices que los que están sufriendo en estos momentos el humor del señor Ugarte.

Por lo que hace a los demócratas, se han eclipsado. Prudente conducta. La única justificación de ciertos deslices morales es el éxito; los demócratas no la tienen porque, han fracasado. En verdad, no sabemos qué aplicación podrá darse a aquella famosa bandera que se prometían tener izada contra todo el mundo. La intención heroica se ha frustrado. No todos hieren, la cuerda que quieren.

En cuanto a las minúsculas agrupaciones provinciales que acudieran con loable diligencia al reclamo del señor Ugarte, se han replegado sobre sí mismas, entre tristes e indignadas.

✡ ✡ ✡

ULTIMO RECURSO

El desbande es completo. Enhorabuena.

Regresó esta mañana de Santa Fe el diputado nacional señor José Arce. El viaje de este legislador ha sido como un relámpago. Ayer a las 12 m. llegó a la capital santafesina y a las 10.39 de la noche tomaba el tren para Buenos Aires.

El señor Arce se trasladó a la provincia vecina, en carácter de delegado del señor Ugarte, a intentar el último recurso acerca de los 19 electores disidentes, sobre la base de halagos que como expediente electoral no habían figurado todavía en la actual contienda política.

El comisionado ugartista no tuvo ni siquiera la oportunidad de plantear el asunto, pues no faltaron informantes que lo convencieran de la ineficacia de sus gestiones.

El señor Arce trató de permanecer de incógnito en Santa Fe, pero a poco de llegar nomás, fué descubierta su persona y sus planes.

Los festejos del Centenario

Necesidad de una actividad gubernativa

Resuelto ya el problema presidencial por los sucesos que son del dominio público, la expectativa del país vuélvese hacia la celebración del próximo centenario de la independencia argentina. Hecho clásico en la historia de nuestra vida independiente y autónomos la conmemoración debe rodearse de toda clase de prestigios, a fin de que adquiera el brillo señalado por la suntuosidad de las circunstancias.

Firme la república en la ascendente línea de sus progresos, en esta oportunidad verá nuevamente exteriorizados en forma halagadora las simpatías de que goza entre los pueblos del mundo y de manera particular entre los de América. Y lógico es, entonces, que las autoridades de la nación se preocupen seriamente de la forma cómo ha de celebrarse el acontecimiento, en orden a demostrar ante la pupila de los ilustres huéspedes que nuestra evolución es hija del patriotismo argentino en toda la latitud del vocablo.

Anotáramos, en días anteriores, como cosa perniciosa e inaceptable, la apatía ejecutiva frente a las tareas de gobierno. Los dirigentes del país, por acercarse el plazo en que deben abandonar sus funciones, se han constreñido a no hacer nada, o más propiamente dicho a entorpecer con su inactividad extemporánea la marcha regular de la nación. Cómplice el ejecutivo, por su actitud indolente, de las maquinaciones de los enemigos de la cultura cívica nacional, ya que el buen juicio y el patriotismo han triunfado sobre toda otra mezquina orientación, tócale cambiar de rumbo para siquiera en los últimos días demostrarse digno de la confianza en él depositada por el pueblo argentino.

Los problemas pendientes, pues, y la celebración del centenario, deben contar con la atención preferente del gobierno, a objeto de que el país pueda continuar por la senda de su progreso. Y es por eso imperioso que la acción administrativa nacional se haga sentir en estos momentos en que las miradas universales se vuelven hacia nosotros y la democracia argentina celebrando su grande y legítimo triunfo, se apresta a rendir el homenaje de su admiración a los fundadores de la república.

Reunión de los colegios electorales

Nota del ministro del interior a la dirección de correos

El ministro del Interior ha dirigido una nota a la dirección de Correos para que ésta, a su vez, la haga conocer de los jefes de distritos a objeto de su cumplimiento.

Pide el doctor Ortiz en la nota, que con la mayor rapidez se le envíen de las provincias los resultados de las reuniones que en ellas se efectúen para proclamar la fórmula de candidatos a la presidencia de la República.

Fomento de la navegación nacional

Proyecto de los diputados Le Bretón y L. F. Melo

Nos hemos ocupado, con preferente atención, en diversas ocasiones, sobre la necesidad de estimular la marina mercante nacional, elemento tan necesario para nuestro progreso y cuya falta ha motivado, en nuestras transacciones comerciales, la honda perturbación que se conoce. Asimismo, hemos censurado la actitud poco consecuente de muchas empresas navieras que, lejos de contribuir al mejoramiento económico del país donde se han enriquecido, han hecho más precaria aún la dificultad de nuestras comunicaciones marítimas, vendiendo sus buques al extranjero y restándolos a las necesidades del comercio nacional.

Es de acuerdo con estos antecedentes, que hoy vemos con agrado una iniciativa que tiende a establecer, sobre base práctica, los fundamentos de una marina mercante nacional y que concurre también a defender los pocos barcos mercantes de matrícula argentina que restan de combinaciones de lucro personal, que perjudican al país.

Nos referimos al proyecto que presentarán, en la primera sesión que celebre la cámara, los diputados Le Breton y Leopoldo F. Melo, cuyo texto dice así:

"Autorízase al poder ejecutivo para prohibir la venta, cesión o cualquier otra forma de transferencia de buques de matrícula nacional mientras dure el actual estado de guerra europea.

Facúltase al poder ejecutivo, dentro de la presente ley y mientras dure el estado actual de guerra, para expropiar el número de buques que considere indispensable para llenar improrrogables necesidades nacionales, declarándose caso de utilidad pública y debiendo aplicarse las disposiciones de la ley de expropiación de bienes.

Queda autorizado el poder ejecutivo para invertir hasta la suma de doce millones de pesos oro, en la adquisición de transportes destinados a la armada y que puedan servir a la conducción de inmigrantes y cargas en condiciones económicas. La inversión de esta suma se hará en tres anualidades, destinándose en cada una la cantidad de cuatro millones de pesos oro. El poder ejecutivo podrá emitir títulos a oro o papel hasta de 5 por ciento de renta para hacer frente a tales obligaciones o bien aplicar de rentas generales la cuota correspondiente, que se incluirá en cada presupuesto anual.

Facúltase igualmente al poder ejecutivo para convenir o acordar primas a la navegación hasta la suma de cinco millones de pesos oro anuales y por un período de veinte años a buques destinados al transporte de inmigrantes o cargas de o para los puertos de la República.

El pago de estas primas se hará de acuerdo con las condiciones que el poder ejecutivo fije en los decretos reglamentarios y las de los convenios que celebre, y se efectuará con títulos o dinero de rentas generales, incluyéndose en su caso las partidas correspondientes en la ley de presupuesto".

Como se advierte, es un criterio liberal, progresista y patriótico el que inspira al proyecto. La realización de lo que propone es de gran interés nacional, pues nunca nuestro progreso será efectivo y firme ni nuestro comercio marítimo se verá garantizado hasta que no posea el país una flota nacional que le evite la a veces excesiva tiranía de las empresas de navegación extranjeras.

LA SENADURIA POR CÓRDOBA

Nuevo fracaso de la asamblea

CORDOBA, junio 10 (8 a. m.) — Se cree que hoy habrá quórum en la asamblea legislativa, pues hay para ello número suficiente en esta ciudad. Si la minoría apela al recurso de la fuerza, se logrará la reunión de la asamblea.

Reina intensa expectativa.

LA CUESTION PRESIDENCIAL

EL VOTO DE LOS DISIDENTES SANTAFESINOS

Adhesión a la fórmula Irigoyen - Luna

INCOGNITA TOTALMENTE DESPEJADA

Los coaligados ante el fracaso

Con el voto imperativo otorgado esta madrugada por la convención de la Unión Cívica Radical de Santa Fe, para que los electores que de corresponden por la mayoría de aquella provincia sufraguen en el colegio electoral por la fórmula Irigoyen-Luna, el problema presidencial ha quedado definitivamente resuelto y la opinión nacional plenamente satisfecha.

La información periodística que hemos venido suministrando a nuestros lectores, sosteniendo en todo momento la franca adhesión de los llamados disidentes al binomio sostenido por el radicalismo de la República, se ha confirmado ampliamente, no obstante el tejido inverosímil de versiones de grueso calibre con que la prensa en general a diario ha venido alimentando durante tanto tiempo la curiosidad pública.

En nuestro carácter de francos sostenedores de aquella fórmula y de los principios que encarna el partido que la proclamó y la condujo a la victoria comicial del 2 de abril, la información que ofrecíamos pudo haber sido tachada de partidista, y así de una manera sobria y mesurada, a pesar de conocer en su total amplitud el éxito de las gestiones que se llevaban a cabo, cuya culminación nos da por entero la razón de ellas, con serenidad y sin preocupaciones de los rumores antojadizos que hacían circular los interesados en mantener una expectativa artificiosa, nos limitamos a expresar siempre que el titulado problema presidencial no existía, y que la consagración de la fórmula proclamada en el Victoria era cosa juzgada y resuelta.

Los coaligados—

La resolución tomada por la convención de Santa Fe ha producido en los círculos conservadores y demócratas mayor desorientación que la existente desde días atrás.

Al desplante y la seguridad de algunos dirigentes, que creyeron hasta último momento en la resistencia de algunos electores disidentes para votar la fórmula Irigoyen-Luna, ha sucedido el achatamiento y la resignación.

Ya no se habla en el tono ni con la prosopopeya anterior, cuando imaginaban tener en sus manos la solución presidencial; ahora se habla de constituir para el porvenir el "gran partido Conservador", que combata decididamente al radicalismo en el poder.

Durante las últimas horas de ayer se llevó a cabo en una de las salas de la Cámara de Diputados una reunión de la que participaron miembros de ambas partes coaligadas.

Ya se conocía allí por comunicaciones telegráficas las pocas esperanzas que se abrigaban sobre el resultado de la convención disidente.

Se conversó sobre la necesidad de aunar las fuerzas conservadoras con carácter permanente, y de votar en la asamblea que debe realizarse esta noche en el pasaje Güemes, por las candidaturas de la Torre-Ugarte, con el propósito firme de caer con ellos si los acontecimientos le deparaban ese fin, así como dejar sentado que ese voto era el primer paso para la constitución del futuro partido.

Sobre la reunión que se ha efectuado esta tarde en el local del P. D. P., nada podemos adelantar, porque a la hora de cerrar esta edición los concurrentes continúan sesionando a puerta cerrada.

Por las conversaciones que hemos escuchado, parece que hay un grupo que sostiene en presencia de los sucesos políticos desarrollados que los demócratas deben sufragar esta noche por su candidato primitivo, doctor de la Torre.

El doctor Uballes—

Acudimos esta mañana al domicilio del doctor Uballes, en la calle Lavalle, a objeto de obtener una impresión directa de la actualidad política y las gestiones sobre su candidatura.

El distinguido médico parece haber dado la consigna de no recibir a los periodistas y no nos fué dado entonces entrevistarlo.

Sin embargo, una persona de vinculación estrecha al aludido, nos informa que el doctor Uballes, que prestó su asentimiento para levantar su candidatura en el caso de que fuera prestigiado por una mayoría de electores de las distintas fracciones políticas, como una solución patriótica, estima ahora que su nombre ya no representa un vínculo entre las tendencias que se le decía estaban conformes con ella y cree, en consecuencia, que su eliminación está planteada de hecho.

A continuación damos la información telegráfica que hemos recibido de nuestros corresponsales y que detalla lo ocurrido en la convención celebrada en Santa Fe, cuya resolución ha dado fin a las expectativas suscitadas.

SANTA FE, junio 9 (9.45 p. m.)—En este momento empiezan a llegar los convencionales al local del comité departamental.

A esta hora han llegado más de 54 convencionales. Asegúrase que hay uniformidad de criterio respecto a la fórmula Irigoyen-Luna; sin embargo, nada puede afirmarse hasta este instante.

Se cree que la deliberación será larga.

SANTA FE, junio 9 (11.30 p. m.)— Después de la reunión preliminar eligióse la mesa directiva de la convención componiéndola los señores Iriondo, Zavalía y Rodríguez. Luego procedióse a elegir una comisión que dictaminará sobre la conveniencia y las razones políticas que exigen, en el momento actual, votar la fórmula Irigoyen-Luna.

Esta comisión compónenla los señores Rodríguez, Hernández, Arribillaga y Acosta.

Estos datos me han sido suministrados por un convencional que sale en este momento, aprovechando el cuarto intermedio.

El señor Elizalde encuéntrase en su casa particular, donde tiene lugar una reunión. El doctor Caballero no ha venido.

El momento es de intensa expectativa. En los alrededores de la calle San Martín y Primera Junta numeroso público espera la resolución de la convención.

Mañana enviaré más detalles. La reunión terminará a las 2 o 3 de la madrugada.

SANTA FE, junio 9 (11.50 p. m.)—En este momento los convencionales pasan a cuarto intermedio para esperar que la comisión nombrada dictamine respecto al objeto propuesto por la mesa directiva.

Recién se me hace saber que el asunto está totalmente terminado. Se impondrá a los electores votar la fórmula Irigoyen-Luna.

Con todo, es prudente esperar el pronunciamiento definitivo.

SANTA FE, junio 10.. — La convención terminó su deliberación a las 2.50 de la madrugada, dictando la siguiente resolución:

"La honorable convención de la Unión Cívica Radical de Santa Fe resuelve: dar mandato imperativo a los señores electores nacionales, elegidos por la mayoría de esta provincia para que voten por el doctor Hipólito Irigoyen para presidente de la república y por el doctor Pelagio B. Luna para vicepresidente y declara:

Primero: Que esta resolución no importa rectificar la situación creada por la Unión Cívica Radical de Santa Fe ante las autoridades nacionales del radicalismo.

Segundo: Que ella solo significa un homenaje a los largos esfuerzos realizados por la opinión partidaria de toda la república y a la voluntad manifestada en los comicios del 2 de abril.

Santa Fe, 9 de junio de 1916."

La resolución de la convención radical de Santa Fe ha causado excelente impresión en toda la república. De Córdoba nuestro corresponsal nos envía las siguientes impresiones:—

CORDOBA, junio 10. — La solución del problema nacional efectuada por la convención de anoche ha tenido excelente repercución en la opinión general.

Los demócratas están descrientados y no será difícil que esto influya en la asamblea legislativa, que se efectuará hoy en esta capital.

QUILMES, junio 10. — La población quilmeña festeja la resolución de la convención santafesina. Los elementos conservadores se hallan desalentados.

Reina gran entusiasmo entre los radicales.

MAR DEL PLATA, junio 10. — El diario "El Progreso", por medio de su sirena, anunció la resolución definitiva de los 19 disidentes de Santa Fe.

Esta grata noticia que vale el anuncio del triunfo popular de la fórmula radical Irigoyen-Luna; cundió rápidamente por todos los ámbitos de la ciudad, siendo recibida con marcada satisfacción.

El inmenso gentío que se agolpó frente al diario prorrumpió en vivas al radicalismo y al gran triunfo de la causa popular.

CORDOBA, junio 10 (10.15 a. m.) — Hasta este momento hay en la legislatura 14 diputados y 13 senadores. Para el quórum se necesitan 13 senadores y 17 diputados. Dentro de breves momentos se llamará a sesión.

CORDOBA, junio 10 (11 a. m.) — A las 10.30 llámase a sesión. Entran al recinto siete senadores y 12 diputados. Ocupa la presidencia el doctor Borda. Declárase que continúa la sesión en minoría.

Léese una nota del senado nacional acusando recibo a la nota enviada días pasados.

El senador Leal comunica su decisión de no concurrir.

Habla el diputado garzonista señor Ceballos y manifiesta que están concluídas todas las medidas pacíficas posibles para hacer cumplir con su deber a los inasistentes y propone que se comunique a los legisladores que los que no concurran a la próxima citación del miércoles, se les impondrá una multa de cien pesos, que se repetirá en cada inasistencia, salvo a aquellos que no asistan por causa justificada.

El senador independiente Ordóñez fustiga a los inasistentes y se opone a la moción primera, y después de incurrir en una serie de contradicciones, la apoya y luego la vuelve a combatir, pidiendo se fije nueva sesión sin otra medida compulsoria.

Hace uso de la palabra el diputado radical Enrique Martínez y refuta brillantemente al senador Ordóñez y hace ver que éste ha acompañado al partido Radical en sus anteriores actitudes y lo moteja ahora.

El senador Ordóñez insiste en sus cargos contra el radicalismo.

El diputado radical Busto Fierro ataca al senador Ordóñez y le hace notar sus inconsecuencias y levanta todos los cargos hechos por dicho senador.

Habla el diputado radical Quinteros y ataca al senador Ordóñez y pide se vuelva a la cuestión.

El diputado radical Luis Rodríguez hace notar otras contradicciones del senador Ordóñez.

Continúa la discusión sobre este punto, terminándola el diputado Bustos Fierro con una elocuente exposición.

El diputado Ceballos insiste en su moción. El diputado Lascano pide no se haga uso todavía de medidas compulsivas. El diputado radical Marchiano pide se conmine nada más que con la multa a los inasistentes.

El diputado Ceballos modifica su moción, de acuerdo con el artículo 80 de la ley electoral, fijando la multa en pesos 500. Se vota y resulta afirmativa.

Se levanta la sesión, que continuará el miércoles.

CARESTIA DEL PAN

El trust molinero

NECESIDAD DE INTERVENCION GUBERNATIVA

Baja el precio del trigo y sube el pan

Con toda la desvalorización del trigo, que ha descendido a precios hasta ruinosos para el agricultor, la harina se mantiene a precios que no oscilan en la cantidad proporcional con que se cotiza el trigo.

Hemos tenido en un año intermitencias en los precios que han variado desde cincuenta hasta cien por ciento. Así y todo, el pan, artículo de primera necesidad, ha sufrido tenues alteraciones.

Este hecho no puede atribuirse al producto del cereal, sometido como está a leyes económicas que rigen la producción universal; no puede atribuirse únicamente al panadero, cuya competencia no puede regirse con sistemas monopolizadores, porque la modalidad de su negocio, tan elemental y difundido, permite que la competencia se lleve al detalle y se trabe la lucha entre los más pequeños industriales que aportan trabajo personal y capitalistas mediocres cuyo numerario no puede influir por su importancia en determinar fluctuaciones antojadizas en los precios.

Hay que buscar la causa ocasional de ese mal en la industria que elabora la harina, que es prepotente y está "trustificada" por fuertes asociados confederados, que cifran la seguridad y la usura del negocio en el acaparamiento de la industria.

Con poco esfuerzo se comprueba que los molinos existentes en el país en su gran mayoría, han sido acaparados por una sociedad que aparenta ser una sola entidad comercial. Los molinos de mayor importancia radicados en todas las zonas principales del país, les pertenece; los pocos existentes que han escapado a la absorción, tienen necesaria y tácitamente que establecer precios concordantes, porque de otra suerte les sobrevendría una segura y galopante liquidación.

La forma de operar del trust es tan sencilla como eficaz. Toda ella se reduce a ofertar el producto, en la zona que domine el molino rebelde, a precios más bajos. En poco tiempo la situación de la víctima es ruinosa y la liquidación fatal se produce con nuevas ventajas para la sociedad monopolizadora.

Como elemento comprobatorio de esos hechos enunciados, bastaría hacer un cotejo entre los precios que se pagan por el pan y galleta en las zonas en que esas sociedades ejercitan su monopolio, y los precios habituales en la Capital Federal, donde la industria molinera difundida en pequeños establecimientos establece eficaz competencia e impide la cotización a precios arbitrarios.

¿Cómo se explica el fenómeno que al sur de Buenos Aires la galleta fabricada con harina de segunda clase, se vende a 27 centavos el kilo y en esta capital a 20 centavos? Allí en la región de los cereales, donde el trigo tiene el valor del que se vende en la Capital Federal, menos los gastos de transporte que importan hasta pesos 1.20, cuando la distancia es de 400 kilómetros.

El partido radical circunscribió su acción a que se abaratara la panificación porque aquí la harina se ha mantenido a precios regidos solamente por la oferta y la demanda; y si en el resto del país no ha tenido la trascendencia que podría esperarse, ha sido por la acción absorbente de esas asociaciones cuyas finalidades deben señalarse para que se neutralicen en leyes que amparen al consumidor.

Una simple investigación aritmética basta para demostrar a quiénes llegan las utilidades.

El trigo se cotiza a 6 pesos que produce harina de segunda clase. En la molienda da como término general 80 olo de harina y el 20 olo restante consiste en residuos que vende el molinero como ravasillo, afrechillo, afrecho, etc. Será el caso de repetir aquí la frase del químico francés: "nada se pierde, todo se trasforma", ya que tiene aplicación industrial en la elaboración del noble cereal.

Haciendo cifras tendríamos: Disminuyendo el 20 olo que comprenderá los residuos de la harina, el valor de ésta, sin contar el de los residuos y los gastos de elaboración, sería de pesos 7.20 los cien kilos. Pero el 20 por ciento de merma que aumenta el costo de la harina, se vende a cuatro pesos los cien kilos; término medio, cantidad que despreciamos para la demostración.

Y tenemos:

100 kilos de harina . . .	$ 7.20
100 kilos de pan	„ 25.—

Esa diferencia de pesos 18.80, ¿a quiénes favorece?

Son conocidos los gastos de elaboración de la harina que nunca superan a un 15 por ciento del valor de la misma y fácil es comprobar la exigua ganancia de los panaderos.

En ese margen de pesos 18.80 de ganancia cada cien kilos de pan que se venda, llevan la parte del león los molineros que constituyen el monopolio más irritante y más perjudicial para la economía nacional y que castiga y gravita principalmente sobre la clase trabajadora, que ante la carestía de la carne, reemplaza este producto por pan.

El gobierno ha debido intervenir para evitar estos azotes inauditos que sufre el país, por hacer abandono de los problemas que más interesan a la colectividad en general, y sobre todo al proletariado.

Con una intervención simple del P. E. se habría ya legislado sobre esa materia, que es de tanta actualidad, sin perder tiempo en exotismos rimbombantes que no se traducen en mejoras positivas, ni resuelven las cuestiones que más fundamentalmente afectan por tratarse del artículo de esencial necesidad, a todas las esferas de la sociedad y sobre todo a la clase obrera.

En la Dirección de Alumbrado

EXONERACION DE EMPLEADOS

PERSECUCIONES POLITICAS

Recientemente han sido despedidos de la Dirección de alumbrado de la capital, los empleados Ernesto Manes, Juan Barzun, Tomás Molello, Luciano Lancelotti, Juan Navarro, Basilio Toubes, Lorenzo Vinne y Francisco Ferrer.

La causa de la exoneración no responde a economías, desde que las vacantes han sido llenadas inmediatamente, ni a mala conducta de dichos empleados, sino, sencillamente, porque son de filiación radical. Uno de los exonerados, efectivamente, preguntó a un empleado superior de la repartición por qué se les despedía y se le contestó, después de aludir a sus tendencias políticas, que en aquella oficina serían eliminados todos los "jacobinos".

En la dirección de alumbrado, según datos concretos que tenemos, se ha emprendido una tenaz persecución contra los empleados sospechosos de ser radicales o de haber votado, en las últimas elecciones, por el partido Radical.

En la dirección de alumbrado, como se ve, reina un singular criterio administrativo, que descuida los deberes para satisfacer desahogos de apasionado partidismo. Es un criterio que no conviene, evidentemente tolerar, porque se traduce en injusticias y porque ofende sentimientos elementales de moral.

Señalamos el caso para que las autoridades correspondientes tomen la intervención necesaria, poniendo las cosas en su verdadero cauce, ya que no nos parece que sean las oficinas públicas el mejor sitio para hacer política ni justo que se persiga a los empleados porque no comulguen con las mismas ideas políticas de sus jefes.

El asunto del gas

La empresa y la intendencia

Esta tarde celebró una larga conferencia el doctor Gramajo con el secretario de obras públicas y los asesores letrados de la municipalidad, a fin de convenir ideas sobre el conocido asunto del gas. El intendente informó a los asesores del estado de la cuestión en lo que toca a las tramitaciones que se han llevado a cabo entre la intendencia y la compañía Primitiva.

La intendencia—según nos informó luego el secretario de obras públicas—no tiene hasta ahora ninguna comunicación oficial de la empresa, respecto de la tramitación del asunto ante la Suprema Corte de Justicia, habiéndose enterado de ella por las noticias de los diarios. En cuanto a la faz legal de este recurso de la compañía, nos dice el referido funcionario que ésta había solicitado, en efecto, de la intendencia la designación de un árbitro para que, de conjunto con otro nombrado por ella, resolvieran la cuestión del alza del precio del gas y modificación de su calidad. Pero, después de ese pedido, las gestiones entre los representantes de la compañía Primitiva y la intendencia, continuaron cambiando la faz primitiva del asunto por nuevos informes técnicos de las oficinas municipales. Por este motivo creyó pasada la oportunidad de nombrar el árbitro.

Las gestiones de la empresa se paralizaron entonces, y resulta ahora que se presenta ante la Suprema Corte pidiendo árbitro. La intendencia esperará, ahora, la resolución de los árbitros.

TRIBUNALES DE LA PROVINCIA

UNA DETERMINACION IMPORTANTE

Son demasiado conocidas las circunstancias en que funcionan la generalidad de los tribunales de la provincia, donde las irregularidades en el cumplimiento de sus funciones de los magistrados quedan casi siempre impunes, perpetuando así un estado de cosas bajo todo punto de vista perjudicial y repudiable.

Existe realmente en este particular una verdadera anomalía, denunciadora de la descomposición que prima en la justicia bonaerense. Los magistrados son árbitros de sus actos. Y aunque hay un "jury de enjuiciamiento", formado por miembros de la legislatura, su acción es negativa, por cuanto es este un tribunal político que obra solamente desde el punto de vista de los intereses partidarios.

De ahí, pues, que llame la atención la actitud de la Suprema Corte de La Plata, que ha resuelto nombrar al secretario, doctor Rómulo Etcheverry Boneo, para que lleve a cargo una amplia investigación en las denuncias formuladas contra los tribunales de Dolores y las quejas repetidamente elevadas contra el juez en lo civil, doctor Alurralde.

Si el alto tribunal quisiera seguir una línea de conducta realmente provechosa, tomaría la misma medida contra la generalidad de las reparticiones de justicia de Buenos Aires que andan por el estilo y realizaría así una proficua y beneficiosa labor.

LA DIPLOMACIA EN LA POLITICA

El regreso de un plenipotenciario a su destino

Terminadas, con el éxito que es de suponer, las gestiones partidistas que lo trajeron al país, prepárase a regresar a su puesto el ministro de la Argentina en Chile. Por cierto que este viaje no ha de proporcionarle la satisfacción de la aspiración satisfecha, sino que, muy por el contrario, ha de tener los dejos amargos que acompañan todo retorno, cuando se lleva en el alma el peso del ruidoso fracaso.

Este diplomático, que olvidando la circunspección de sus deberes vino a intervenir en las maniobras antidemocráticas fraguadas por los enemigos del radicalismo, sólo ha conseguido demostrar que es un político del antiguo régimen y como tal arbitrario en el concepto de sus funciones.

Porque vedado está a los hombres que desempeñan la representación del país en el extranjero intervenir en la política activa, de la cual al aceptar el cargo, de hecho quedan separados.

No ha sido hábil, por cierto, la intervención del señor Gómez en esta cuestión, ni ha exteriorizado facultad alguna como para conceptuársele figura capaz de intervenir eficientemente en asunto tan delicado como la representación de nuestro país en un país extranjero. De suerte que si su gestión ante el gobierno del vecino país está a la altura de su gestión en la maquinación de referencia, puede descartársele el éxito negativo que ha de tener en orden al mayor acercamiento de los dos pueblos hermanos.

Por lo demás, una vez más insistimos en que los funcionarios diplomáticos que descienden de la pauta de su cargo al terreno de la política intestina, deben considerarse como en estado de retiro.

LA PRUEBA

Comenzamos a cumplir nuestra promesa de demostrar con el testimonio de la prueba, la excelente armonía en que se desenvuelven las relaciones de la diputación provincial socialista con el ministro de gobierno, doctor Gabino Salas.

Ya hemos dicho lo que respondió el ministro al diputado Pascali cuando éste fué a pedirle informes para su interpelación sobre el asunto de los pasajes oficiales. El señor Pascali salió del despacho ministerial resuelto a no interpelar al gobierno y con un nombramiento en el bolsillo, a favor de su hermano Amadeo Pascali, para un destino rentado con con 250 pesos mensuales.

Hecha pública esta transación y descorridos ciertos velos que ocultaban cosas del fuero del diputado Adolfo Dickmann, éste resolvió abocarse el asunto y llevar a cabo por su cuenta la interpelación. Prometió el señor Dickmann que desautorizaría nuestras informaciones, a lo que nosotros respondimos que nos extrañaría que en mérito de la excelente relación que cultiva este legislador socialista con el ministro de gobierno, las probanzas hubieran desaparecido de la casa de los siete tirantes. Y prometimos la prueba de esa amistad que inhabilita al Sr. Dickmann para obrar con sinceridad.

Y por ahora, ahí van esos dos casos concretos:

Por pedido del diputado Adolfo Dickmann, el ministro de gobierno ha ubicado con un empleo en la oficina de marcas de la provincia, al señor Gabriel Cherrckoff, cuñado del mismo Sr. Dickmann y de los diputados Justo y Repetto y tío político del diputado di Tomaso.

Por pedido del diputado Adolfi Dickmann ha sido ubicado en la dirección de rentas de la provincia el señor Abrahán Kaplun, ruso de nacionalidad y ex cronista teatral de "La Vanguardia".

El atentado contra el doctor Justo

La policía de investigaciones prosigue sus pesquisas para descubrir al autor del atentado contra el doctor Justo, pero nada ha sido posible adelantar.

Como ya lo hemos dicho, la tarea resulta harto difícil dado que no se tiene ningún detalle concreto sobre el criminal y es necesario seguir cuanta pista se presenta.

Sin embargo, los funcionarios policiales continúan con todo empeño sus investigaciones y no pierden la esperanza de descubrir el criminal.

El doctor Justo aún no ha prestado declaración ante el juez; talvez cuando lo haga pueda suministrar algún dato que oriente la investigación.

DEBERES GUBERNATIVOS

Observamos en todo, el culto de las maneras suaves, tan propio de la edad madura y los ánimos trabajados por el cansancio de largas experiencias. Esta actitud ante los deberes que a cada cual depara su vida, no es precisamente, mala; pero en su observancia caben límites, pues de lo contrario ella, más que nuestra de serenidad y de mesura, podía serlo de caducidad y decadencia.

Este es un país joven que, necesita de sus gobernantes, en todo momento, actividad y buen tino, cualidades que no se acusan en la circunstancia, en el modo que de atender sus deberes tienen el presidente de la república y casi todos sus ministros... ¿Por qué esto? Sin duda, como su período de gobierno toca a su fin, están ensayando un modo de alejamiento lento y paulatino, que haga más suave su separación definitiva de la casa rosada, para ellos sin duda muy grata. Así resulta que concurren apenas a sus despachos; tal actitud puede revelar quizá buen gusto y hasta un discreto culto de lo elegante en la decadencia; mas en realidad de realidades, es perjudicial.

Y si el gobierno es una función que no puede sufrir alteraciones, con la sucesión de sus períodos, bien haría su excelencia y sus ministros, en concurrir más frecuentemente a sus despachos respectivos.... Ni el mismo frío, atenuante fácil en estos días, puede disculpar tal ingratitud con la vieja casa y tal abandono de los deberes gubernativos.

Ferrocarril Central Argentino

ELECTRIFICACION DE LA LINEA RETIRO-TIGRE

Ha sido señalada la fecha del 9 de julio para ser librada definitivamente al servicio público la línea electrificada del ferrocarril Central Argentino, entre el Retiro y el Tigre.

La línea está ya electrificada y hasta la fecha de la inauguración correrán coches con el objeto de que los conductores ensayen, como asimismo para subsanar todas las fallas de servicio que se descubran en la práctica que se está haciendo. Los coches motores, como los acoplados, llevan ya en estos ensayos todo su personal y hacen en las estaciones intermedias las paradas de acuerdo con el horario fijado para los viajes.

Este nuevo servicio sobre la línea electrificada comporta notables ventajas para el público, por la rapidez con que corren los convoyes y por la comodidad de sus vagones.

En las estaciones y a lo largo de toda la línea se han colocado carteles muy visibles en los cuales se advierte el peligro en el riel auxiliar, transmisor de la energía eléctrica y el que corre paralelo a las vías comunes.

Conferencias pedagógicas

ENSEÑANZA DE LA GEOMETRIA

Bajo los auspicios del consejo escolar XV. dió una conferencia sumamente interesante el señor Francisco Legarra, director de la escuela graduada anexa a la Facultad de Ciencias de la Educación de la Universidad de La Plata, y profesor de la misma. El acto se realizó en la escuela "Presidente Roca" y el punto tratado fué la enseñanza de la geometría, en la escuela primaria. Presentó al disertante el inspector técnico seccional, señor Mieli, quien con palabras precisas y discretas observaciones, expresó los fines que se tienen en cuenta para celebrar actos de esta índole, que con tanto acierto y resultados positivos prestigia el consejo escolar mencionado. Aprovechó esta ocasión para expresar nuevamente las ventajas que resultan para la enseñanza la participación de universitarios en el estudio de los problemas de la educación primaria.

El señor Cegana mostró en forma clara y concreta como a su entender debe desarrollarse el programa de geometría, extendiéndose en oportunas consideraciones sobre los métodos analítico y sintético, en la solución de problemas.

Indicó cómo deben confeccionarse los cuestionarios de distinta índole y que se refieren a la asignatura indicada, y presentó una planilla para compulsar de tiempo en tiempo, y a manera de balance, la preparación y desarrollo mental de los educandos. Ejemplificó mucho su exposición para lo que hizo continuo uso del pizarrón.

En el curso de su disertación tuvo hermosos párrafos de moral profesional que tuvieron general aprobación. En resumen: fué una jornada sumamente provechosa, que debe dejar altamente complacidas a las autoridades del distrito XV.

Presidió el acto el vicepresidente del Consejo Nacional de Educación, doctor J. Alfredo Ferreyra, y estuvieron presentes el inspector técnico general, señor Reyes M. Salinas, varios inspectores técnicos y todo el personal directivo y docente del distrito XV.

Temporal en el Sud

Comunicaciones telegráficas de Puerto Madryn informan que allí reinan fuertes temporales que impiden el movimiento de entrada y salida de vapores en ese puerto.

HUNDIMIENTO DEL "PRINCIPE HUMBERTO"

El lujoso paquete italiano Príncipe Umberto, hundido en el Adriático por un submarino enemigo, pertenecía a la Navigazione Generale Italiana y oficiaba actualmente de crucero auxiliar de la armada italiana.

Fué construído especialmente para la línea

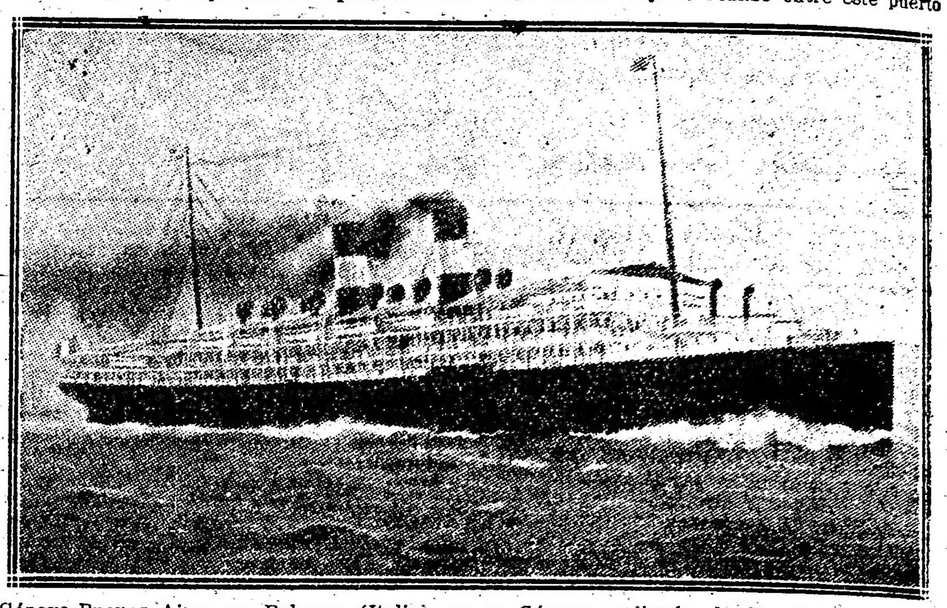

Génova-Buenos Aires, en Palermo (Italia), en el año 1909 y tenía un desplazamiento de 7.499 toneladas de registro néto. Constaba de tres cubiertas y poseía dos máquinas propulsoras, con su hélice correspondiente, cada una de las cuales desarrollaba una fuerza de 760 caballos.

Sus dimensiones eran las siguientes: 476.1 pies de eslora, 53.5 de manga y 18.9 de puntal.

Su último viaje lo realizó entre este puerto y Génova, saliendo de Buenos Aires el 15 de Octubre de 1915, con un numeroso contingente de reservistas italianos.

En el momento del siniestro viajaba en dirección a Gibraltar.

El vapor Argentino, en viaje de ésta para Punta Arenas, se halla capeando el temporal, en la imposibilidad de entrar en ese puerto.

Las delegaciones radicales

El diputado Cantilo en Mendoza

MENDOZA, junio 10. — Llegó el diputado nacional señor José Luis Cantilo, que viene a presenciar la reunión del colegio electoral, acto que tendrá lugar el lunes a las 2 de la tarde.

A la llegada del señor Cantilo numeroso público esperábalo en la estación, acompañándolo hasta el Grand Hotel, desde cuyos balcones y a pedidos insistentes de los manifestantes dirigió la palabra al pueblo.

La palabra del señor Cantilo fué recibida entre aplausos y vivas entusiastas.

En el mismo tren pasó para San Juan el diputado doctor Carlos F. Melo. En la estación se vió obligado a dirigir la palabra al público que fué a saludarlo.

Entre los electores de ésta reina enorme entusiasmo.

Hay en la ciudad absoluta tranquilidad.

A todas horas se oyen vivas a la fórmula Irigoyen-Luna.

COMPAÑIAS ITALIANAS DE NAVEGACION

POSIBLE FUSION

En los círculos marítimos se comenta y asegura que para dentro de muy poco tiempo, las compañías Generales Italiana, La Veloce, Italia y Lloyd Italiano se reunirán en una denominándose Italia-América.

UNA MEDIDA OPORTUNA

La Dirección General de la casa Harrod's ha dispuesto que desde el próximo día 12 del corriente se inaugure el horario de invierno para todo su personal.

Se ha tenido en cuenta para adoptar el cambio de horario, el rigor de la temperatura invernal y la circunstancia de que la gran mayoría del personal viven en las afueras de la City.

Nos complace señalar esta iniciativa, esperando que otras casas similares la adoptarán en beneficio, especialmente de su personal femenino.

El horario que regirá será de 8.30 de la mañana a 7 p. m.

ECOS PARLAMENTARIOS

El senado, que estaba citado para hoy, tampoco logró reunirse por falta de quórum. En esta cámara no habrá sesión hasta el martes de la semana próxima.

Muy pocos legisladores concurrieron hoy a la casa de las leyes.

Entre los que había en antesalas, el tema de conversación ha sido la solución del problema presidencial. Ahora empiezan las inculpaciones y reproches, diciéndose que las negociaciones han sido mal llevadas y que los diplomáticos han acreditado su completa inhabilidad para el cargo.

Hasta este momento se ignora cuál es la fórmula que votarán los de la coalición, pero todo induce a pensar que cada fracción campeará por sus respetos en los colegios electorales.

ENTRADA A LA BARRA

El lunes, a las 3 de la tarde, se reunirá en la cámara de diputados el colegio electoral de la capital, para proceder a la elección de presidente y vice de la república por el período 1916-1922. Las tarjetas de entrada a la barra se están distribuyendo por secretaría y son las mismas que se dan para el período ordinario de sesiones.

MINISTERIO DE HACIENDA

VACUNAS CONTRA EL CARBUNCLO

Este ministerio, en atención a lo solicitado por el señor J. M. Brodin pidiendo permiso para exportar las vacunas Pasteur contra el carbuncio, y teniendo en cuenta de que son de elaboración genuinamente argentina, resuelve declarar que las disposiciones de la ley 9652 no comprende a las vacunas Pasteur elaboradas en la ciudad.

AUTORIZACION CONCEDIDA

Se ha autorizado a la Dirección General del Puerto de Buenos Aires para aceptar 200 toneladas de arena que le fueron ofrecidas gratuitamente por el capitán de la barca "Woburn".

ENTRADA A LOS VAPORES "CAVOUR" Y "LUISIANA"

Ha sido aprobado el procedimiento de la aduana de la capital que con el fin de permitir la entrada a los vapores "Cavour" y "Luisiana" autorizó el alije a las lanchas nacionales "Diógenes" y "Albertito", respectivamente de los proyectiles que dichos vapores traían a bordo para su defensa.

FALLO CONFIRMADO

Se ha confirmado el fallo de la aduana de la capital apelado por "The Royal Hall Steam Packet Co." que impone una multa de 10 o/o sobre el valor de un cajón con accesorios para dinamo, encontrado a bordo del vapor "Pardo" sin manifestar.

PERMISOS DE EXPORTACION

Se concede permiso de exportación a los señores Juan Arizabalo y Cía. de 22.200 ks. mineral de cobre, aleación de oro y plata de fabricación nacional; Dodero Hnos., 5.454 puntales de hierro; Compañía de Luz y fuerza motriz de Córdoba, 400 ks., un transformador de corriente eléctrica; Viuda de Juan Sprafico, 2.120 ks. alambre estañado, 40 ks. clavos de Linch y 1.400 de alambre galvanizado república, fabricación nacional.

GUERRA Y MARINA

PARTIDA DEL GENERAL RICCHERI

Esta mañana se despidió oficialmente del ministro de guerra el general de división Pablo Riccheri, quien se ausentará el lunes para Europa, a bordo del trasatlántico español "León XIII".

Como se sabe, el gobierno nacional encomendó al general Riccheri una comisión de estudio en el frente anglo-francés.

CIRCULO MILITAR

Conforme anunciamos ayer, esta tarde se celebrará en el Círculo Militar una reunión ordinaria a efecto de nombrar los miembros de la comisión directiva, que reemplazará a los que cesan en sus funciones, y cuyos nombres dimos ya a conocer.

CONFERENCIA

Esta tarde dará una conferencia en el colegio militar el teniente Palesson.

El tema sobre el cual disertará el conferencista será el "Ejército brasileño".

ESCUELA SUPERIOR DE GUERRA

Los oficiales alumnos del curso especial de este instituto, salieron esta mañana a los alrededores de la ciudad, efectuando práctica de guerra de sitio bajo la dirección de sus respectivos profesores.

Mañana realizarán análogos ejercicios.

PARTIDA DE UN JEFE

El teniente coronel Carlos Spika partirá mañana para Viedma, a fin de hacerse cargo de su nuevo puesto de jefe del distrito militar de la localidad de referencia.

PASE

El ministro de guerra ha dispuesto el pase del capitán Roberto Colomer, de la dirección general de personal al 1.º de artillería.

APARECIÓ

LA ELECCION PRESIDENCIAL

— POR EL —

Dr. CARLOS A. BECÚ

EDITADO POR "LA EPOCA"

En venta en nuestra administración,
agencias y sucursales de "La Epoca"
y en las principales librerías

Precio: $ 1.00 m/n.

LA GUERRA EUROPEA

SITUACION POLITICA

LA CONFERENCIA DE LONDRES. — EL GENERALISIMO JOFFRE Y EL GENERAL ROQUES EN INGLATERRA. — COMENTARIOS SOBRE ESTE ACTO. — LA POLITICA EN GRECIA. — CAMBIO DE ACTITUD. — LOS ARMAMENTOS DE HOLANDA. — LO QUE CUESTA LA NEUTRALIDAD ARMADA.

En estos momentos un grupo numeroso de ministros del gobierno francés, encabezado por el presidente del consejo, M. Briand, se halla en Londres con el fin de conferenciar con el gobierno británico.

Da especial carácter a este acto la presencia en Inglaterra del generalísimo Joffre y del ministro de la guerra de Francia, general Roqués.

Esta circunstancia indica claramente que los asuntos a tratarse en el curso de la conferencia de Londres serán, sin duda, principalmente de índole militar, sin perjuicio de que se aborden otros de distinta especie, pues en la comitiva francesa figuran otros ministros y funcionarios civiles. Es casi seguro que las resoluciones que se adopten se mantendrán secretas y que solo las económicas o de carácter general serán comunicadas al público.

Por lo que afecta a las militares, no es difícil presumir que se tratará de las tantas veces anunciada ofensiva general, en todos los frentes.

Urge para los aliados tomar iniciativas a este respecto, pues sólo quedan tres meses de buen tiempo para las operaciones, pues a mediados de septiembre viene la estación de las lluvias y los primeros fríos otoñales con sus consiguientes perturbaciones. Aunque no corresponde a esta sección tratar las cuestiones militares, hemos creído oportuno señalar el acto que se está realizando en Londres, pues él reviste también carácter político, y desde este punto de vista era forzoso ocuparse de este hecho importante, del cual seguramente surgirán iniciativas que pronto se han de palpar.

La situación de Grecia tiende a definirse. El gobierno de Atenas ante la actitud excesivamente enérgica asumida por las potencias de la Entente, se ha visto obligado a cambiar de conducta y a ajustar su política a las exigencias de la cuádruple. Por de pronto, el gobierno heleno acaba de decretar el licenciamiento de 150.000 soldados que se hallaban movilizados, y no sería imposible, aun cuando es más difícil, que el gobierno acceda también a la segunda condición de Inglaterra y de Francia, consistente en la convocatoria a elecciones.

El bloqueo de los puertos griegos y la detención de barcos helenos efectuada por los cruceros británicos y franceses, ha tenido la virtud de hacer cambiar el curso de la política equívoca en que Grecia se había embarcado. A pesar de esta conversión, Grecia seguirá siendo siempre una incógnita, una amenaza para los aliados, cuya situación militar en Salónica ofrece pocas seguridades, tanto más que los búlgaros y alemanes parecen decididos a prescindir de toda clase de consideraciones hacia Grecia o cuentan secretamente con el asentimiento de este país para invadir determinados puntos estratégicos que pueden comprometer las condiciones en que se halla el ejército del general Sarrail.

Como quiera que sea, hay que reconocer que las potencias de la Entente han hecho entrar en raya al gobierno griego y evitado por el momento golpes posibles.

Entre las informaciones telegráficas más interesantes llegadas hoy, aparece una de Holanda, dando cuenta de los preparativos militares de este país fronterizo con Bélgica y con Alemania.

El ejército holandés, según esos informes, ha llegado al máximum de su preparación y dispone ahora de un fuerte efectivo y de elementos de toda clase que le permitirán defender en cualquier caso su neutralidad, y al mismo tiempo si las circunstancias se lo dictaran, intervenir en un momento dado en pro o en contra de uno de los bandos beligerantes.

Es hasta problemático que Holanda intervenga a estas alturas de la guerra; pero todo es posible, y así lo entiende el gobierno holandés, cuando se ha determinado a imponer al pueblo los enormes gastos que implica el sostenimiento de un gran ejército y las erogaciones exigidas para dotarlo de cuanto es necesario.

Lo curioso de esta información es que no se dice de dónde han salido esos armamentos.

Es sabido que Holanda carece de grandes fábricas de cañones y de municiones, y que siempre se surtía en Alemania.

Cabe pensar, entonces, que de allí han salido, y que en consecuencia los preparativos militares de Holanda no van dirigidos á precaverse de Alemania, pues este país no se los hubiere proporcionado si no tuviera la seguridad de que no lo atacará.

Se ha dicho varias veces que Inglaterra proyectaba invadir Holanda para atacar a Alemania por tierra.

¿Obedecerán a este temor los armamentos de Holanda? El tiempo lo dirá.

FRENTE ORIENTAL

Continúa la ofensiva moscovita

NUEVOS EXITOS DE LOS OFENSORES. — PERDIDAS AUSTRIACAS EN MUERTOS Y PRISIONEROS. — LOS ALEMANES ENVIAN REFUERZOS. — EL MARISCAL VON MACKENSEN ASUMIRA EL COMANDO EN JEFE. — COMUNICADOS OFICIALES — INFORMACIONES PERIODISTICAS.

PETROGRADO, junio 10. — Anúnciase que las bajas austriacas durante la presente ofensiva rusa llegan a 150.000. Entre éstas, hay que incluir 80.000 prisioneros.

Los alemanes están enviando refuerzos desde Brest-Litowsk.

Se asegura que el mariscal von Mackensen tomará el comando general de las fuerzas teutónicas en Galitzia.

PETROGRADO, junio 10. — Un corresponsal envía desde Kieff el siguiente despacho:

"Me informan testigos presenciales de que los rusos en su avance en la región del sur se han lanzado con una impetuosidad sin precedentes, atacando como tigres en el frente entero. Las tropas son frescas y los soldados parecen cosacos por la intrepidez.

Las líneas austriacas están frecuentemente protegidas por redes combinadas de alambres de púa, los pozos llamados agujeros de lobo y obstáculos diversos. Todos han sido atravesados por los rusos heroicamente, resistiendo un fuego terrible, por puentes formados con tablones y escaleras hechas de pequeños troncos.

Entretanto, la artillería del zar los protegía en cuanto era posible con cortinas de fuego.

La embestida de los rusos es considerada simplemente como el principio de un gran avance.

La artillería rusa realiza espléndidamente su tarea destrozando barreras de alambres de un dedo de espesor en una extensión de muchas millas. Ha destrozado igualmente largos caminos, especialmente preparados para facilitar las maniobras de la infantería.

La caballería rusa se precipitó por las brechas abiertas en las líneas austriacas. Los soldados enemigos manifestaron una profunda sorpresa, pues se sentían completamente seguros detrás de sus posiciones, que en ciertos puntos estaban defendidas hasta por veinte hileras de alambrados.

La táctica del general Brusiloff se considera intachable.

El botín es enorme. Las pérdidas austriacas se calculan en 150.000.

Según declaraciones de los heridos, el día anterior a aquel en que empezó la ofensiva rusa, los austriacos estaban celebrando los resultados de la batalla en el mar del Norte.

Los banquetes y festejos fueron interrumpidos por el inesperado ataque de los moscovitas.

Los rusos ocuparon una estación ferroviaria austriaca y tomaron un tren cargado de tropas que llegaba para socorrerlos. Poco después, en la misma estación, los rusos se apoderaban de un tren que llegaba cargado de municiones. En otro punto, una división austriaca, con la que se hallaban dos generales, fué sorprendida y rodeada y tuvo que rendirse.

Una hermana de la caridad húngara se resistió a los rusos con un revólver".

LONDRES, junio 10. — Los diarios de ésta publican despachos de Roma informando que la embajada rusa en la capital italiana anuncia que el frente austriaco ha sido roto por las fuerzas rusas en una extensión de 94 millas por una profundidad de 37 1|2 millas, y que el avance de las tropas moscovitas amenaza envolver al ejército austriaco que opera en la región afectada, pues los austriacos se ven actualmente atacados por el este y por el norte.

La misma información agrega que los regimientos eslavo-austriacos, de quienes se apoderó el pánico, a los primeros ataques de nuestras tropas, se rindieron en manos de los rusos.

LONDRES, junio 10. — La agencia Reuter recibió el siguiente despacho de Petrogrado:

"Continúan los éxitos rusos en la Volhynia y la Galitzia.

"Los moscovitas capturaron otros 185 oficiales y 13.714 soldados enemigos".

ROMA, junio 10. — Una información semioficial dice que en el frente del este los austriacos están retirándose en todas partes ante el avance ruso.

Los austro-húngaros, al retirarse, vuelan todos sus depósitos.

Las pérdidas rusas son pequeñas debido a que el grueso de la artillería austriaca ha sido trasladado al frente italiano.

Los efectivos austriacos que llegaban a unas seis divisiones han sido aplastados en tres días.

AMSTERDAM, junio 10. — Los habitantes de Lemberg han recibido órdenes de preparar espacio para los heridos graves.

Las pérdidas austriacas en el frente oriental son enormes.

LA HAYA, junio 10. — Anúnciase que han llegado a Vilna 70.000 alemanes, procedentes de la Prusia oriental, tropas que van a reforzar el frente del este.

Estas tropas se están empleando en los ataques a Jacobstadt e Ikskul.

GINEBRA, junio 10. — "La Tribune de Geneve" publicó una noticia de Viena, según la cual la caballería rusa apareció a 25 millas al sur de Lemberg.

Los austriacos han evacuado Rafalovka, Czartorisk, Kolki y Troyanovka.

Los mariscales Hindenburg y Mackensen han llegado a Viena a asistir a un consejo de guerra austro-alemán.

PETROGRADO, junio 10. — El ministerio de guerra publicó el siguiente comunicado:

"La batalla continúa en Wolhynia y Galitzia. Los alemanes tratan de contener nuestro avance. Al norte de Polesia se ha observado la llegada de tropas frescas alemanas y entre los prisioneros hay muchos alemanes.

"A pesar de la poderosa resistencia del enemigo, avanzamos en todo el frente desde el Pripet hasta la frontera rumana.

"Nuestra caballería ha tomado parte en los ataques en muchos sectores. Un ataque efectuado por los cosacos al este de Luzk nos permitió apoderarnos de dos cañones, ocho vagones de municiones y 200 cajones de granadas.

"Nuestras patrullas tomaron en Boriatin, al sudeste de Luzk, cuatro oficiales y 160 soldados prisioneros, y 2 cañones de diez centímetros; en Dobrotin, sobre el Ikwa, abajo de Mlynow, tomaron un cañón de diez centímetros y 35 cajones de granadas, y en otro sector se apoderaron de más de treinta cilindros con gases venenosos.

"Los soldados jóvenes rivalizan con los viejos en empuje y coraje. Una división joven que opera en Opoltchenic derrotó al enemigo a orillas del Styr y se apoderó de la cabeza del puente y de la aldea de Rojasthie, haciendo prisioneros a 2.500 alemanes y austriacos y tomando algunas ametralladoras.

"El total de prisioneros hechos hasta ahora es de 1.143 oficiales y 64.714 soldados".

AMSTERDAM, junio 10. — De Viena hacen saber que el estado mayor austriaco publicó el siguiente boletín:

"La lucha en el frente nordeste es menos vigorosa. En dirección a Kolki, al norte de Novo Alexiniev, al noroeste de Tarnopol y en el Dniester, rechazamos ayer unos ataques rusos, con grandes pérdidas para el enemigo".

PETROGRADO, junio 10. — Se anuncia oficialmente que los rusos han cruzado el río Strypa y han llegado al río Zlotyx.

El general Mikoulin fué gravemente herido mientras dirigía el avance.

El comité de neutrales

UN MANIFIESTO

PARIS, junio 10. — El comité de neutrales constituído para levantar un monumento a los neutrales víctimas de torpedeamientos alemanes, adoptó el siguiente manifiesto:

"Confiando en las tradiciones de humanidad que no cesaron de estar en honor en todas las guerras y confiando en las promesas solemnes de las potencias en las conferencias de La Haya, el mundo civilizado creía que ninguna nación beligerante hubiese tenido ya la tentación de cometer actos contrarios al derecho de gentes.

Los neutrales, especialmente garantizados por su posesión y por los principios más incontestados del derecho internacional, debían esperar que sus personas serían en todos momentos respetadas por todos los combatientes.

Sin embargo, con desprecio de la justicia y de la humanidad, muy numerosos buques mercantes y entre ellos el Lusitania, el Arabia, el Nevrasku, el Ancona, el Persia y el Sussex, han sido torpedeados sin previo aviso sin razones de guerra y sin que ninguna otra medida haya sido tomada para salvar las tripulaciones y pasajeros.

Más de mil cien neutrales, hombres, mujeres y niños han sido así sacrificados por la voluntad de Alemania. Mañana el número de estas víctimas puede aumentar aún.

Para honrar la memoria de estos muertos que fueron víctimas de la más odiosa violación del derecho de gentes, os pedimos vuestro concurso.

A vuestros compatriotas y a todos los neutrales muertos por los submarinos alemanes, queremos levantar un monumento conmemorativo, y solo os pedimos con vuestra firma la suma de diez centavos con objeto de que cada uno pueda tomar parte en esta protesta del mundo civilizado".

Hundimiento de un transporte italiano

NUEVA YORK, junio 10. — Telegrafían de Roma que el transporte italiano Príncipe Umberto fué torpedeado y hundido en el mar Adriático y que muchos soldados se ahogaron.

La muerte de Lord Kitchener

Detalles del hundimiento del Hampshire

LONDRES, junio 10. — Noticias de Amsterdam dicen que por las tripulaciones de los vapores de pesca y otros barcos salidos de los puertos de la isla de Orkney, se ha sabido que el crucero británico Hampshire, en que perdió la vida lord Kitchener, sufrió el desastre a las 8 de la noche del lunes, entre Marwick Head y Brongbirsay, frente a la costa occidental de las Orkneys.

A las 8.35 un barco patrullero hizo señales de que ardía un buque de guerra. Veinte minutos después, ese buque, que era el Hamshire, hudióse tras una explosión.

Lord Kitchener y su estado mayor se habían embarcado entretanto, en un pequeño bote, y se habían apartado del despojo; pero el bote se hundió antes de alcanzar la costa. El mar estaba muy agitado.

Unos diez y ocho cadáveres han sido arrojados a las costas por las olas. Muchos de ellos tienen el traje destrozado por los fuertes golpes de mar.

En el frente occidental

La ofensiva alemana en el Mosa

LA BATALLA DE VERDUN

Combates y duelos de artillería

COMUNICACIONES OFICIALES

PARIS, junio 10. — El ministerio de la guerra dió a la publicidad el siguiente comunicado con el resumen de las operaciones militares:

"En la orilla izquierda del Mosa los alemanes durante el día atacaron repetidas veces nuestras posiciones en el cerro 304. Dos ataques al oeste y dos al sudoeste acompañados de chorros de líquidos inflamados fracasaron bajo nuestras cortinas de fuego y el fuego de nuestras ametralladoras.

"En la orilla derecha del Mosa hubo un violentísimo bombardeo en toda la región al sur de la granja de Thiaumont, en el bosque Chapitre, en el bosque de Fumin y en el sector al sur de Damloup. No se efectuaron durante el día acciones de infantería.

"En los Vosgos una fuerte patrulla alemana fué dispersada por el fuego de nuestros fusiles en Hartmannsweilerkopf."

LONDRES, junio 10. —El War Office permitió la publicación del siguiente parte elevado por el general Haig:

"Parte del regimiento de Gloucester penetró en las trincheras enemigas al sur de Neuve-Chapelle. Después de atacar con éxito la guarnición, tomó una ametralladora y regresó a sus trincheras. No ha habido otras acciones de artillería.

"Ayer nuestra artillería pesada destruyó la estación de Salomé al este de La Bassée, incendió un tren y dañó las vías férreas.

"Obtuvimos buenos resultados, cañoneando algunos puntos importantes detrás de las líneas enemigas al sur de Hulluch.

"Hoy hubo actividad de artillería al este de Ypres. Bombardeamos con éxito varias posiciones alemanas. El enemigo efectuó breves cañoneos contra numerosos puntos detrás de nuestro frente.

"Entre el canal de Ypres a Comines y el camino de Ypres a Roulers y al sur de Armentieres realizacos un eficaz bombardeo contra las trincheras alemanas.

"Al este de Laventie y al sur del canal de La Bassée hubo poca actividad.

"Cerca de Souchez destruímos un mortero de trincheras del enemigo que bombardeaba nuestras líneas.

"La lucha de minas continúa en las regiones del reducto Hohenzollern, cerca de Hullich, al sur de Neuville-Saint-Vaast y al nordeste de Albert. En total hicimos explotar durante 24 horas seis minas. El enemigo voló una sin causarnos daños ni bajas. Otra mina enemiga nos causó daños insignificantes.

"Gracias a las favorables condiciones del tiempo hubo gran actividad aérea. Vimos muchos aeroplanos enemigos, pero no se libraron combates. Nuestras máquinas cumplieron con su deber sin ser molestadas."

NUEVA YORK, junio 10. — De Berlín trasmiten el siguiente despacho oficial con el comunicado del estado mayor alemán:

"En dirección a Lihons, al sudoeste de Peronne, nuestra artillería puso fuego a un depósito de municiones del enemigo, y cañoneó los trenes que transportaban tropas en el ferrocarril de Suippes y los depósitos ferroviarios en la Champaña y en la orilla oeste del Mosa. Nuestro cañoneo tuvo buenos resultados, especialmente contra las baterías francesas, las columnas de infantería y los transportes.

"En la orilla derecha del Mosa la lucha continúa desarrollándose en favor nuestro. Los vigorosos contraataques enemigos en el bosque de Thiaumont, entre el bosque de Chapitre y el fuerte de Vaux, fueron quebrantados con graves pérdidas para los franceses.

"En los Vosgos, al este de Saint-Dié, destruímos una gran parte de las trincheras enemigas, mediante la explosión de algunas minas."

PARIS, junio 10. — De Amsterdam se recibe el siguiente telegrama:

"Las pérdidas alemanas en la batalla de Hooge son inmensas. Los hospitales de Roulers, Courtrai, Iseghem, Saint-Eloi y el monasterio de Landélede están llenos de heridos.

"El número de muertos es proporcional al de los heridos.

"En todo Flandes existe la convicción de que los alemanes intentan librar en Ypres una batalla más grande que todas las anteriores.

"De la frontera belga se reciben noticias de que reina extraordinaria actividad en las líneas alemanas.

"Varios cuerpos nuevos de tropas de ingenieros con muchos elementos llegan.

"Al mismo tiempo los alemanes están reconcentrando inmensas cantidades de municiones en determinados puntos y también miles de automóviles.

"Se ha observado también que se están levantando en diferentes puntos de las líneas del frente alemán muchos galpones para zeppelines."

ECOS DE LA BATALLA DEL MAR DEL NORTE

LONDRES, junio 10. — Informaciones de Hamburgo recibidas por vía Copenhague hacen saber que dos acorazados alemanes — el Rheimland y el Koln — fueron seriamente averiados en la batalla del mar del Norte.

La razón para ocultar estos hechos es la proximidad de la emisión del nuevo empréstito de guerra.

Un destróyer dinamarqués hizo fuego sobre algunos explosivos que quedaron flotando en el lugar donde se libró la reciente batalla naval. Las explosiones fueron oídas en la costa, lo que dió origen al rumor de que se había librado otro combate.

El vapor británico Dunrobin, detenido en Suecia desde el comienzo de la guerra, trató de hacer una marcha rápida a Inglaterra; pero tropezó con 20 pesqueros armados alemanes que lo persiguieron. Finalmente, escoltado por los buques de guerra suecos, atravesó el Sound.

COMUNICADO OFICIAL FRANCÉS

PARIS, junio 10. — Se dió esta tarde a la publicidad el siguiente comunicado oficial:

En la Champagne, al oeste de Mont-Tetu, un fuerte reconocimiento enemigo fué dispersado por medio de granadas de mano.

En la margen izquierda del Mosa hubo un bombardeo continuo en el bosque de Avocourt.

En la margen derecha del Mosa hubo una acción violenta de ambas artillerías en la región del obraje de Thiaumont, bosque de Chapotre y Fumin.

Se realizó un bombardeo bastante violento en los sectores de Souville y Chavannes.

No hubo ninguna acción de infantería.

La noche transcurrió con relativa calma en el resto del frente.

Ecos de la batalla naval

Nuevas pérdidas alemanas

LONDRES, junio 10. — Los diarios publican despachos de Amsterdam, dando cuenta de que unos viajeros procedentes de Berlín dicen que el crucero de batalla Derflinger se hundió después de la batalla, mientras se le iba remolcando en dirección a Wilhelmshaven.

En el frente austro-italiano

LA OFENSIVA AUSTRO-HUNGARA EN EL TIROL

El avance contenido

COMBATES DE INFANTERIA

Duelos de artillería

ROMA, junio 10 — El ministerio de guerra publicó el siguiente comunicado:

"En la región del Trentino, en el valle del Adigio, se efectuó un duelo de artillería. Incendiamos o hicimos explotar varios depósitos de municiones en Anghebent.

"En el valle de Arsa, en el frente de Posina a Astico, el miércoles por la noche se concentraron grandes masas enemigas entre San Ubaldo y Velo d'Astico, con la aparente intención de atacar el monte Brazome en dirección del monte Giove. El certero fuego de nuestra artillería las dispersó rápidamente.

"En la altiplanicie de la Sette Comuni la batalla continúa con extremada violencia. El miércoles por la noche la lucha en nuestras posiciones al este de Campomulo continuó con gran energía hasta las 11 hora en que nuestra infantería dispersó a la columnas asaltantes. En un frente ocupado por una sola compañía contamos 203 cadáveres.

"Ayer habiendo recibido nuevos refuerzos y después de un intenso bombardeo efectuado por numerosas baterías, el enemigo reanudó sus ataques en la región al este de Asiago y en Campomulo. Nuestros alpinos rechazaron repetidos veces a las columnas enemigas, y finalmente contraatacaron con gran valor, llevando a cabo una carga a la bayoneta. Al caer la tarde a fin de evitar los efectos del fuego nuestras tropas retrocedieron ligeramente, ocupando nuevas posiciones a unos pocos centenares de metros al este de las antiguas.

"En el valle de Sugana se libraron acciones de artillería en todo el frente.

"Nuestras tropas realizaron algunos ataques con éxito.

"En la región de Podestagno, en el valle superior de la Boite, en el valle de Rienzanera y en los frentes de Carnia y del Isonzo, hubo actividad de artillería y animada lucha de granadas de mano."

NUEVA YORK, junio 10. — De Viena, por conducto de Berlín, trasmiten el siguiente comunicado del estado mayor austriaco:

"En la llanura de Asiago tomamos el monte Sisomol, al norte del monte Meletta, y el monte Castelgomberto, que están firmemente ocupados por los alpinos.

"Nuestros morteros de grueso calibre abrieron el fuego contra el monte Lissar, obra de defensa blindada en el oeste de la región fortificada de Premolano.

"El número de italianos prisioneros se ha aumentado con 28 oficiales y 550 soldados. Hemos tomado además cinco ametralladoras.

"Nuestros aviadores de la marina arrojaron bombas en los establecimientos ferroviarios de Porto Guaro, Latisana, Palaccuolo, el fuerte interior de Grado y la estación aérea naval.

"Los aviadores del ejército arrojaron bombas en los depósitos ferroviarios de Schio y Piovere."

ROMA, junio 10. — Una información de Novara anuncia que varios prisioneros austriacos, que estaban agregados al estado mayor, dicen que los comandantes de las fuerzas austriacas se mostraron sorprendidos de la resistencia y el valor demostrados por los soldados italianos, los que en filas compactas no retroceden ni en los momentos de mayor peligro.

El "Giornale d'Italia" agrega: "La estrategia italiana se desarrolla ordenada y regular, haciendo imposible el avance de los enemigos."

SITUACION MILITAR

EN EL FRENTE ORIENTAL — CONTINUA LA OFENSIVA MOSCOVITA — LOS RUSOS AVANZAN EN TODA LA LINEA DESDE EL RIO PRIPET HASTA LA FRONTERA RUMANA — LOS OFENSORES CRUZAN EL RIO STRYPA — LA RETAGUARDIA ALEMANA AMENAZADA — EL NUMERO DE PRISIONEROS HECHOS POR LOS ATACANTES — EN LAS LINEAS AUSTRO-ITALIANAS — NUEVOS AVANCES AUSTRIACOS.

En el frente oriental la lucha continúa siendo enérgica y sangrienta. Los rusos siguen atacando furiosamente en toda la línea. Los austriacos, impotentes para contener el formidable empuje de los atacantes, han comenzado a replegarse en gran parte de los puntos del frente.

Un despacho recibido hoy de Petrogrado da detalles casi completos sobre el desarrollo de la ofensiva rusa. Según ese despacho, en el frente atacado por los moscovitas hay solo dos o tres divisiones alemanas, acompañando a unos 700.000 austriacos, que forman 55 divisiones, comprendiendo 14 de caballería.

El propósito evidente de los rusos es mantener al enemigo en ascuas hasta el fin de la guerra.

El impetuoso avance del general Brusiloff en la Galitzia continúa. Las líneas austriacas han sido definitivamente rotas en tres puntos y los moscovitas han hecho otros millares de prisioneros.

El ejército alemán, que ocupa posiciones al este de Pinsk, tiene la retaguardia amenazada por el avance ruso en dirección a Kovel. Este punto se encuentra a algo más de 30 millas de distancia de las líneas alemanas en la región de Pinsk.

Las tropas rusas han tomado hoy unos 14.019 prisioneros más, entre ellos 185 oficiales. El total de prisioneros hechos hasta ahora llega a 1.382 oficiales y 79.876 soldados.

Los soldados del zar han avanzado unas 22 millas en dos días, rompiendo el frente austriaco cerca de Olika y ocupando el triángulo formado por Olika, Luzk y Kolki. Marchando desde Luzk en dirección a Kovel, los moscovitas amenazan, como hemos dicho, la retaguardia enemiga en la región de Pinsk.

La segunda ruptura del frente austriaco se produjo en dirección a Stanislav avanzando los ofensores, más de 14 millas. La tercera ruptura produjose frente a Czernowitz. Esta tuvo como consecuencia la ocupación del ferrocarril que pasa por aquellas inmediaciones.

Otro hecho importante de la ofensiva es que más de 200 millas de parapetos, alambrados y otras obras de defensa austriacas han sido completamente demolidas.

El frente roto por los rusos tiene una extensión total de 125 millas y fué fortificado por los austriacos durante diez meses de labor.

En las líneas austro-italianas se sigue combatiendo con una energía igual a la empleada por rusos y austriacos en el frente del este.

Los italianos reconocen haber tenido que retirarse en la región al este de Asiago. El objeto de la retirada ha sido evitarse los tremendos efectos de la artillería austriaca, que hacía un fuego convergente sobre sus posiciones.

Los austriacos anuncian haber tomado, en la región de Asiago, el monte Aisomol, al norte del monte Meletta, y el monte Castelgomberto, que se encuentran firmemente en su poder.

Como se ve, las dos informaciones se complementan.

En las líneas de Francia y Flandes las operaciones, aunque importantes, no han hecho cambiar la situación general de los beligerantes.

En el Cáucaso los turcos continúan desarrollando su vigorosa contraofensiva.

NOTAS DE LA GRAN GUERRA

Las plazas fuertes

LO QUE ERAN AL PRINCIPIO DE LA GUERRA Y EN LO QUE SE HAN CONVERTIDO

Al continuar en los alrededores de Verdun una lucha tan áspera, me ha parecido útil tratar de esparcir un poco de luz sobre la cuestión de las plazas fuertes, mostrando lo que eran estas plazas al principio de la guerra y en lo que se han convertido hoy.

Nuestras plazas fuertes tenían un doble objeto: consideradas en sí mismas, tenían un papel personal, papel de barrera de las grandes vías de invasión que pudiera seguir el enemigo en caso de hacerlo inopinadamente al territorio. Consideradas con relación al sistema defensivo, cuyos elementos constituían, papel de punto de apoyo y pivote de maniobra para las tropas en campaña. La acción de su artillería, podía extenderse sobre una zona de 15 kilómetros de radio del núcleo central y la de su infantería, hasta el límite de la protección dada por dicha artillería. Entre estas zonas fortificadas, formando en algún modo el raigambre de un dique de retención, se abría el terreno libre para la maniobra. Así es que los campos atrincherados de Verdun y París jugaron en la batalla del Marne el papel que es conocido.

Para un ejército que lleve su ofensiva delante de la línea formada por el sistema defensivo de las plazas fuertes, estas plazas debían servir de sostén hasta el momento en que afirmándose el éxito y desapareciendo la probabilidad de su intervención, debían ser declaradas inútiles en adelante, dejando así disponible su guarnición y sus provisiones.

En el caso contrario, de que las fuerzas nacionales hubieran debido, ante la presión del enemigo, y después de haber sostenido el combate el más tiempo posible, en los intervalos, retirarse detrás de una plaza fuerte, ésta se hubiera encontrado abandonada a sí misma para ser desfigurada, atacada o sitiada regularmente por el enemigo.

Conviene hacer una descripción rápidamente esbozada, de una plaza fuerte moderna.

Las plazas de Vauban, que todo el mundo conoce, formaban cinturas en forma de polígonos estrellados, comprendiendo salientes ("bastiones") ligados entre sí por elementos entrantes rectilíneos llamados "cortinas". Los bastiones eran las partes activas y ofensivas, conteniendo la artillería, y en sus flancos los elementos defensores del terreno vecino y los accesos. Las cortinas eran elementos de vigilancia dotados algunas veces de varios cañones para reforzar la acción directa de los bastiones. Delante de los fosos, más o menos lejos, pero siempre muy cerca de la cintura, completan los papeles respectivos de los elementos de la cintura propiamente dicha.

El conjunto estaba cerrado y contenido en una débil superficie de terreno en razón del débil alcance que las armas poseían entonces.

En la organización de las plazas modernas nada hubo que cambiar en los principios de Vauban, a condición de tener en cuenta el gran aumento del alcance de las armas.

Todo el conjunto fué simplemente ampliado; las salientes (bastiones) llevados a 6 o 7 kilómetros hacia adelante, siguiendo los radios emanados del núcleo central, resultando "fuertes destacados", poseyendo artillería emplazada en construcciones de hormigón y, acorazadas con elementos de flanqueo a toda prueba; las cortinas que jalonan los intervalos entre los fuertes y se descomponen en elementos discontinuos resultando en sí mismos "obras intermedias", volviendo a tomar la artillería, gracias a la extensión del terreno disponible entre el núcleo central y la línea de los fuertes, su independencia absoluta para ocupar las posiciones más favorables a su tiro y a la observación protegida también por el desfilamiento, el hormigón o las corazas, las exteriores constituídas delante de la línea de los fuertes por las "posiciones avanzadas", localidades, pueblos, chacras, bosques, se organizan generalmente en el momento de la necesidad para no imponer demasiadas cargas ni servidumbre a las poblaciones.

Tales eran nuestras grandes plazas; así organizadas, desafiaban toda tentativa de ataque a viva fuerza. ¿Qué se les pedía y qué se tenía derecho a obtener de ellas?

Para que el enemigo cerque o sitie una plaza fuerte, es preciso que inmovilice cerca de ella o a su alrededor efectivos proporcionados al objeto que persigue. Dado que las guarniciones de las plazas eran de 60 000 hombres aproximadamente, con un millar de bocas de fuego de todo calibre, se puede deducir que los efectivos detenidos por las plazas están lejos de ser despreciables; por consiguiente, estar disponibles para la maniobra delante de las tropas de campaña, quedarán tanto más disminuídos.

Pero una plaza sitiada es una plaza "tomada si el enemigo prolonga el sitio y pone empeño en ello".

Todo lo que se debe esperar de una plaza y todo lo que la plaza puede dar, es sostenerse hasta agotar sus medios.

La existencia de una plaza, no se legitima más que si puede inmovilizar efectivos considerables y "durante largo tiempo", lo cual sólo se realiza con defensas a toda prueba, guarniciones numerosas una artillería formidable y provisiones enormes en víveres y municiones, asegurando su subsistencia y su resistencia durante el tiempo que se haya juzgado necesario. Si una plaza no puede crear esta inmovilización de las tropas del enemigo, no sólo es inútil, sino que es perjudicial a los intereses esenciales de la defensa del país.

Ahora bien; ¿qué es lo que se ha producido desde el principio de la guerra? El enemigo ha puesto en servicio bocas de fuego de gran alcance, de gran potencia y de gran precisión. Desde los primeros días, los efectos de la artillería han sido mortales para las obras de fortificación acorazadas y más perfeccionadas, cuyos órganos esenciales estaban fuertemente resentidos. Las fortificaciones se han hecho pues incapaces de llenar su papel que era "durar".

Dejar allí guarniciones, artillería, municiones, víveres, era sacrificarlo todo privándose de estos recursos para la defensa general del país. Por la fuerza de las cosas, las plazas fuertes debían, pues, ser suprimidas, sus recursos de toda especie hechos disponibles y su territorio incorporado "a las organizaciones generales del frente", entrando sus obras en estas organizaciones es tanto se presentasen a ello por su ubicación y orientación.

Y si una de esas posiciones fortificadas, que han llevado el nombre de plaza o de campo atrincherado, llegaba, en el transcurso de las operaciones desarrolladas en su vecindad, a caer en manos del enemigo, no habría que impresionarse, desde el punto de vista del resultado general, más que sino hubiera existido tal plaza. Así es como hay que considerar el papel de las plazas fuertes.

Dicho en otra forma, "ya no hay plazas fuertes": no hay más que "organizaciones defensivas", entrando en la batalla como una cualquiera de los puntos del frente.

Esta es una de las enseñanzas de la guerra actual y de la que creo que el público no se da suficiente cuenta. Ruego a mis lectores no vean en las consideraciones que preceden la sombra de una inquietud, porque mi confianza en el término de la lucha, es absoluta. He querido solamente suministrar algunos datos precisos sobre una cuestión, para decir verdad, y a primera vista un poco confusa.

General De Lacroix.

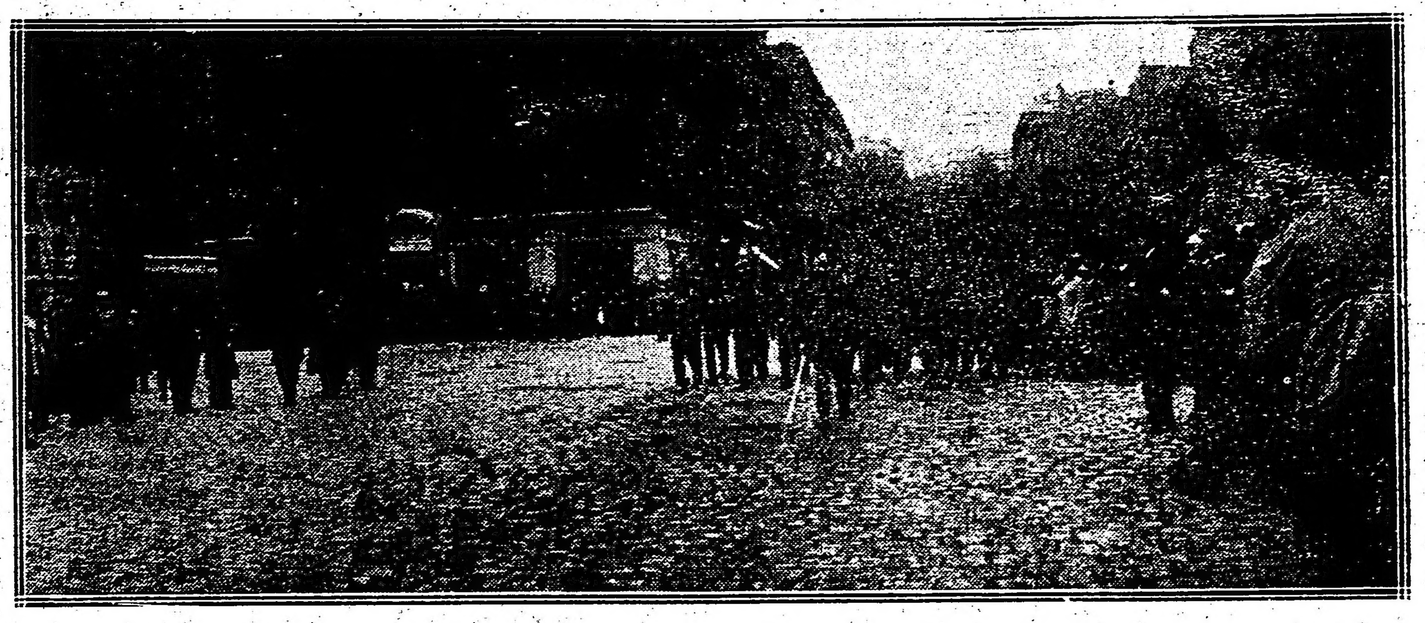

Los soldados rusos desfilando por las calles de Marsella

La vida de un gran señor ruso

EL GRAN DUQUE NICOLAS

El gran duque es un hombre de sport. Rusia es la patria de las inmensidades. Cuando, durante varios meses del año, duermen las llanuras bajo un espeso manto de nieve, las selvas y la llanura misma, reservan goces incomparables a los aficionados del espacio del aire libre y de las sensaciones violentas.

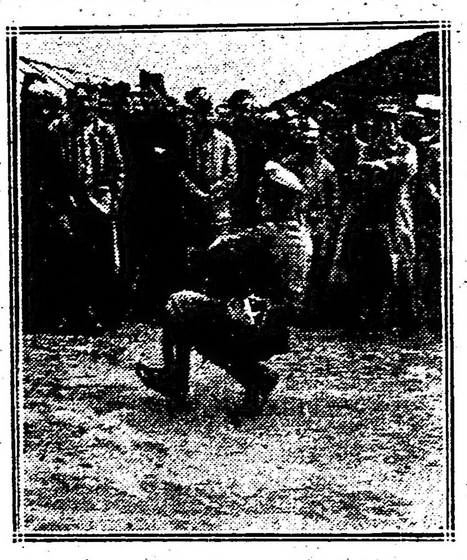

Los rusos en sus bailes típicos

El gran duque posee, en las inmediaciones de Petrogrado dos rabellones de caza. Todos los otoños, en una o en otra de esas residencias, el gran señor trataba espléndidamente a sus amigos.

Las profundidades de Rusia, sobre todo al norte y al este, son una tierra privilegiada para los nemrodes. Innumerables jabalíes de proporciones soberbias, ciervos de grandes astas, testigos de una larga vida, lobos atraídos de las profundidades de la estepa por los ricores de la estación, se ofrecían a las carabinas privilegiadas.

Pero la caza mayor típica de Rusia, es siempre el oso de elevada estatura. Cazándolo en batida y sobre todo a la espera, lo cual es mucho más apasionante, el gran duque ha matado ejemplares muy raros, por cuya razón posee, en su palacio de Petrogrado, una colección ciertamente poco común.

En aquella suntuosa morada hay una sala de vastas proporciones, poblada de extrañas siluetas. Colocados en todas las posturas, en pie o acostados, trepándose o revolcándose, están allí todos los osos que ha matado.

El gran duque Nicolás, fiel en esto a una tradición nacional, ha amado siempre la hospitalidad amplia y fastuosa. Así, las estancias que los privilegiados hacían bajo su techo, eran celebradas por el encanto y la cordialidad que constituían la nota personalísima y distintiva del huésped.

Además, fiel al atavismo de las grandes familias moscovitas, el gran duque se interesa mucho, en tiempo de paz, por los asuntos agrícolas. Así, sin distraerse de sus deberes militares, que siempre antepone a todo, seguía con mirada atenta el movimiento de renovación de los métodos de cultivo.

Como presidente de la Sociedad Rusa de Agricultura provocó y alentó las mejoras que aumentaron considerablemente el valor de las buenas tierras, de que tan rica es Rusia.

Amigo sincero y adicto, el gran duque ha dado durante su vida muchas pruebas de una fidelidad admirable. ¿No es esto, por otra parte, y transportándose a otro aspecto, una de las cualidades del soldado? También hay que notar cómo todos aquellos que han vivido en su intimidad no cesan de alabar en él al hombre leal, al corazón abierto, al alma recta y elevada que atestiguan con brillo toda su vida.

La confianza que inspiraba al zar, en todas las materias, es muy conocida. Por esto se aislaban muchas veces para ocuparse de las cuestiones más graves. No se conocerá, sin duda, hasta pasados muchos años, el papel del gran duque en todos los sucesos trágicos de esta guerra.

El zar poseía en Polonia, en la selva de Bielovége, donde se han librado tan furiosos combates, una residencia de caza sumamente notable.

Allí fué muchas veces en compañía del gran duque. Construída según las indicaciones del conde de Rochefort, era uno de los modelos más acabados de este género de vivienda. El mismo Guillermo II cazó allí dos o tres bisontes, últimos tipos de que esta selva de proporciones considerables contenía antes de la guerra algunos centenares.

Después de la guerra

"La Revue de París" acaba de publicar un interesante artículo de M. Vivier de Streel, en el cual este último examina los graves problemas económicos que se presentarán después de la guerra:

"Antes de la guerra, Francia se hallaba en un estado de equilibrio estable que atestiguaba su cambio; su balance de comercio era desfavorable, es decir, que sus importaciones excedían a sus exportaciones en unos 1.600 millones de francos y pagaba a la marina mercante extranjera un tributo de unos 500 millones por año; pero en cambio, sus capitalistas cobraban cupones de valores extranjeros y los visitantes que atraía los encantos de la vida en Francia traían a nuestras ciudades el oro que nos permitía arreglar cómodamente nuestras cuentas con el extranjero.

"La situación será completamente diferente al día siguiente de la guerra. Nosotros estaremos en presencia de necesidades urgentes que no podremos satisfacer más que al precio de gastos muy pesados; necesitaremos comprar el material y herramentaje a considerables precios para restaurar nuestras fábricas destruídas y dar a nuestros establecimientos industriales armas perfeccionadas que hagan igual para ellos la lucha contra sus competidores. Hará falta reconstituir todos los stocks de materias primas y de mercancías agotadas durante la guerra; nuestras adquisiciones serán particularmente generosas en razón del alza desordenada que se producirá en todos los artículos a consecuencia de la pérdida en el cambio que aparejarán esos pedidos. No es exagerado prever que si pedimos a los extranjeros que nos provean de todo lo que nos será necesario después de la guerra, el excedente de nuestros compromisos sobre nuestros créditos para a cara de ellos pasará de 4 ó 5 mil millones durante el primer año de paz y de 2.500 a 3.000 millones anualmente durante los cuatro o cinco años siguientes".

Una enfermedad misteriosa

El "Corriere Della Sera" asegura que la Academia de Medicina de Viena se preocupa actualmente de una nueva y misteriosa enfermedad que comienza a manifestarse entre los soldados que se hallan en tratamiento en los hospitales.

Se trata de una especie de eczema que presenta sin embargo, ciertos síntomas diferentes a los del eczema ordinario y que hace sufrir horriblemente al enfermo.

Según la opinión de algunos médicos célebres, entre ellos el eminente cirujano barón Eiselberg, las causas de esta enfermedad hasta ahora desconocida, deben ser el empleo excesivo de ropa mojada y de compresas.

Esta enfermedad ha tomado un incremento considerable en Alemania y Austria especialmente en Viena, Berlín y Hamburgo.

Folletín de LA EPOCA (3)

M. SARAO

EL RETRATO CONCILIADOR

Al día siguiente, sería lo mismo: bastaría mostrar un poco de habilidad, un poco de espíritu, tener los nervios tranquilos, no traicionarse, ocultar la inquietud bajo una sonrisa, derrochar una letanía de amables mentiras, acompañar al padre a la estación, hacerse un lindo saludo y separarse, volviendo cada uno a su casa. Ni una palabra de conciliación. Roberto no hubiera dado jamás el primer paso, y Emma no perdonaría nunca.

Sí; cada uno, por su parte, tenía su alma en paz.

III.

Terminaban de almorzar. El señor Giorganni sonreía con aire beatífico y los dos actores se esforzaban por sonreir también. Pero todo lo que les había parecido fácil la noche precedente, se había hecho difícil de ejecutar. Desde por la mañana, desde la llegada del padre que los había reunido en un mismo abrazo, estaban obligados a tutearse, a llamarse por los diminutivos de sus nombres, emplear esos procedimientos afectuosos de que los esposos no hastiados han conservado el hábito y a una palabra, a una inflexión de voz, a un recuerdo del pasado, Roberto palidecía, Emma enrojecía, y un visible embarazo reinaba entre ambos.

Por dispuestos que estuvieran a todo, por mucho que hubieran pensado en todos los equívocos que pudieran surgir, por más que tratasen de olvidar su personalidad, la realidad surgía a cada instante y arrojaba la turbación en su alma: era inútil, no podían suprimir su conciencia.

Agregad a esto el temor de que una ligera imprudencia les hiciera malograr sus loables esfuerzos, y la idea vaga, pero constante, de que esta comedia crease alguna cosa nueva, inesperada en sus mútuos esfuerzos.

En la escalera, mientras el señor Giorganni subía delante, Emma lanzó una mirada de desesperación a su marido, una mirada que significaba:

—¿Cómo llegaremos a la noche?

Y el otro le dirigió una mirada expresiva, que quería decir:

—Ayúdate y Dios te ayudará.

Y así continuó; pero en la casa aumentó el peligro. El señor Giorganni parecía deleitarse sosteniendo conversaciones arriesgadas, haciendo preguntas ingenuas que burlaban a los que debían responder. ¡Pobre y buen padre que tanto amaba a sus hijos!

—Sí — dijo dejando su taza. — Sí, soy muy feliz por este día pasado entre vosotros. ¿Ves, Emma? Las cartas son una linda cosa para los que están lejos; pero prefiero una visita por corta que sea. Tú, hija mía, estás más bella y más elegante; ¿verdad, Roberto?

—Es lo que le digo sin cesar — respondió éste sonriendo.

—Y me lo escribe también. ¡Ah! En cuanto a esto, querida hija, puedo asegurarte que no me habla más que de tí en sus cartas: se diría que le has hechizado... ¡Es un marido modelo!

—Exactamente — aprobó Emma en voz baja.

Después de la respuesta de Emma hubo un momento de silencio. Roberto había bajado la cabeza y parecía contar las flores del mantel. Pero el papá estaba hablador aquel día.

—La tía Elisabeth os abraza cariñosamente. Es siempre algo gruñona, pero os quiere con todo su corazón. Tú eras su favorita, Emma, y no hace más que hablar de tí...

—Es una buena mujer.

—Una alma de oro. ¿Sabes lo que me decía pocos días antes de mi partida?... No estaré completamente contenta hasta que Emma tenga un hijo...

Pero aquí el señor Giorganni, no obstante su sencillez, comprendió que había cometido una imprudencia; vió que el rostro de su hija se ensombrecía y que su yerno se retorcía el bigote nerviosamente.

—Tu prima Rosa está muy bien,— dijo para cambiar la conversación. — Pero también ha tenido sus penas, sus disgustos...

—¿Cuáles? ¿No casó con su muy amado Pedro? — preguntó la joven con alguna ironía.

—Sí, sí, casó con él, y se amaban mucho. Sólo que, yo no se por qué ni cómo, Pedro tuvo un capricho por una dama napolitana...

—¿A eso le llama usted un capricho, papá?

—Un capricho pasajero; no hay que ser pesimista. Pero Rosa experimentó un gran disgusto; hubo llantos, escenas...

—¡Bah!

—Como lo digo. Rosa se fué a casa de su madre...

—Tuvo razón.

—No hubo razón. Una mujer no debe abandonar jamás a su marido. En fin, yo hice uso de toda mi influencia para persuadirla a perdonar a Pedro y a pasar una esponja por todo lo ocurrido...

—¿Usted, papá?

—Sí, y me glorifico por mi intervención. Cuando se es demasiado intransigente en semejante materia, se acaba siempre por perder algo en ello: muchas veces, el hombre no es responsable...

—Es una moral cómoda, observó Emma con tono incisivo.

—Esa era la de tu madre, hija mía.

—¿Cómo, la madre de Emma era de esa opinión? preguntó Roberto muy interesado.

—Ciertamente. Tenía muy buen sentido y mucha indulgencia: era buena, buena y buena. Tenía la costumbre de repetir que los que aman bien, perdonan mucho.

Los tres quedaron pensativos; por fin Giorganni, para romper el silencio, exclamó:

—Y bien, hijos míos, ¿es que no vais a mostrarme vuestro departamento, ese nido de seda y terciopelo? Todavía no he podido más que pasear una rápida mirada.

—Vamos, dijo Roberto, empecemos por el salón.

—Magnífico, magnífico, dijo el bravo señor al entrar. Pero esto es bueno para las grandes recepciones. ¿Dáis fiestas?

—Las dábamos.

—Comprendo: hoy los asuntos y la política os impiden frecuentar mucho la sociedad; pero el salón es muy hermoso. ¡Qué gusto más exquisito! ¿Eres tú quien lo ha arreglado?

—No, ha sido mi marido.

—¡Le felicito! Aquí es, sin duda, donde tus adoradores vienen a hacerte la corte, ¿verdad, mascarita? ¿No eres celoso, Roberto?

—¿Yo? Conozco a mi mujer.

—¿Y tú, Emma?

—¿Yo? Conozco demasiado a mi marido.

Las dos respuestas habían sido dadas casi simultáneamente. Giorganni quedó satisfecho.

—Este dormitorio es una maravilla, dijo. Los colores se funden en una armonía deliciosa. Este blanco y este gris acarician la vista.

Y miraba a su alrededor, como buscando un objeto que faltara. Al fin, llamó a su hija, que se había quedado en el dintel de la puerta.

—Emma.

—¿Papá?

—¿Dónde está el retrato de tu marido? ¡No lo veo!

Emma, confundida, no sabía qué contestar.

—Hemos estado en Brianza, interrumpió Roberto, y aún no ha venido todo nuestro equipaje.

—Ese retrato no debía separarse de vosotros. ¡En fin, no importa! Emma no puede haber olvidado a su madre. ¡Qué mujer, mi querido Roberto! Siento de que no la hayas conocido. En su lecho de muerte, me hizo prometerle que todo lo sacrificaría por la felicidad de Emma, y de este modo, ha contribuído a vuestro casamiento. Cuando llegó Emma, diciéndome: "Papá, sin Roberto, seré siempre desgraciada", pensé en mi querida difunta y me decidí. Habíais nacido el uno para el otro; os amábais hacía un año, Emma perdía el color y estaba triste, y tú, Roberto?, tú delirabas: ¡juventud, juventud! ¿Te acuerdas, hija mía, del baile en el consulado de Inglaterra, donde fuiste con Roberto?

—Me acuerdo, — contestó tranquilamente.

—Ante vuestros rostros satisfechos y serenos, ante las miradas que cambiábais, todo el mundo comprendió que érais prometidos y se me calificó de padre feliz. Sí, muy feliz verdaderamente porque os amábais demasiado...

—Nunca se ama demasiado, interrumpió Roberto.

—Es cierto, deseemos que siempre sea así, ¿verdad Emma?

—Deseémoslo, papá.

—¿Y esta habitación cerrada, qué es?

Era la habitación de Roberto; esta vez fué él quien se encontró embarazado y Emma quien salvó la situación.

—Es la habitación de los amigos, papá.

—Muy bien. Esta es la que yo hubiera ocupado si hubiera podido pasar una noche con vosotros. Es una desgracia, pero tengo precisión de partir.

—Es una verdadera desgracia, agregó el yerno.

—Bah! Consolémonos con mirarla en vez de habitarla.

—Pero...

—Comprendo; está en desorden; eso no importa.

No había que vacilar. Roberto abrió valerosamente la puerta.

—No es mal, no está mal; está muy bien arreglada como todo el resto del departamento. ¡Calle! ¿Quién ha puesto aquí la fotografía de mi hija? Es seguramente una delicada atención de Roberto... Gracias, mi querido amigo; pero no puedo detenerme más tiempo: lo siento en el alma.

Se sentaron los tres. El marido y la mujer estaban distraídos, y si el señor Giorganni hubiera tenido el olfato un poco más fino, habría adivinado que entre ellos ocurría algo anormal. Pero, felizmente, el buen hombre no era muy astuto.

—¡Qué lástima que os veáis obligados a dejar esta hermosa casa! exclamó. Porque si Roberto es elegido diputado, como es casi seguro, tendréis que vivir en Roma, por lo menos seis meses en el año y no creo que Emma quiera quedarse sola en Milán. Os veríais obligados a tener dos instalaciones y eso origina grandes gastos; solo una cosa hay en ese sacrificio que me causa placer. Si vivís en Roma, podré ir a haceros una visita una vez cada mes: de Nápoles a Roma, el viaje no es largo, mientras que de Nápoles a Milán, no se termina nunca! Entonces nos veremos con frecuencia...

IV

Cuando los dos héroes recibieron al carruaje, después de haber acompañado al señor Giorganni a la estación, cuando se encontraron solos, lanzaron un profundo suspiro de tranquilidad. Había terminado la prueba y podía volver su vida a tomar el curso regular.

No se hablaban. Emma miraba las gotas de agua que se deslizaban por los vidrios del carruaje; Roberto no daba señales de vida; se habían convertido en dos extraños uno para otro.

En una ocasión, Roberto hizo un movimiento involuntario y rozó el brazo de su mujer.

—Perdón, dijo.

—No es nada, respondió ésta.

Eran extraños uno para otro, es cierto; pero ambos repasaban en silencio los incidentes del día, se acordaban de los menores detalles, volvían a hallar impresiones pasadas.

—¿Os conduzco a vuestra casa? — preguntó al cruzar una calle.

—No, voy a vuestra casa; necesito arreglar mis objetos, porque mi doncella no lo haría a mi gusto. Me iré más tarde.

—Muy bien.

Cuando llegaron a la casa, fué directamente a su habitación, mientras Roberto se dejaba caer en un sillón fingiendo leer un diario. En realidad, la escuchaba ir y venir a la habitación próxima, viéndola pasar y repasar varias veces.

—¿Os cansáis? ¿Puedo ayudaros?, dijo.

—No, gracias. Casi he terminado.

En efecto, poco después fué a sentarse con un aire fatigado: aquel día de mentiras la había agotado. Miraba a su alrededor para ver si olvidaba algo.

—Parece que llueve menos, dijo a Roberto que había dejado el diario.

—Sigue lloviendo.

—¿No está todavía el carruaje?

—No sé, voy a informarme.

—Es inútil: estará aquí dentro de diez minutos.

—¿Queréis que os acompañe?

—No, os lo agradezco.

Aquellos diez minutos parecieron un siglo a ambos.

Cuando el viejo José entró a decir que todo estaba dispuesto, Emma se levantó con ademán resuelto, y fué a ponerse el sombrero ante un espejo; precisó algún tiempo para colocarse el velo, porque sus dedos estaban agitados por un ligero temblor. Después se calzó lentamente los guantes, los abotonó, arregló algunos pliegues de su vestido y se aproximó a Roberto para despedirse de él. Este se había levantado, muy pálido.

—Adiós, dijo.

Roberto no contestó: Emma le volvió la espalda y atravesó el salón, derecha, orgullosa, sin vacilar, con el paso igual y firme; sin embargo, sabía muy bien que su marido la seguía.

Cerca de la puerta, levantó la mano para desviar el portier y se encontró con la de Roberto que se había anticipado a su ademán.

—Te olvidas de perdonarme, Emma, le dijo, con voz en que vibraban el dolor y la pasión.

Emma se volvió bruscamente y echándole los brazos al cuello, ahogada por un amor que renacía en ellos con una fuerza nueva...

—¿No te irás ya, querida mía?... ¿Nunca más?...

—No, no: manda a buscar el retrato de mi madre, Roberto.

FIN

Monumento a la gloria del autor del Quijote

BOCETO ELEGIDO POR EL JURADO REUNIDO EN MADRID

Como anteriormente lo hemos sostenido, con motivo del homenaje a Rivadavia, los monumentos dedicados a la glorificación de los prohombres patrios no deben ser obras meramente decorativas, sino poseer también un sello perfectamente definido, característico de la nacionalidad. Esto es lo que se destaca en el hermoso boceto presentado en el certamen que mencionamos por el escultor hispano Conllaut-Valera y su compatriota el arquitecto Martínez Zapatero, y que ha merecido la aprobación del jurado.

Si bien las líneas generales del monumento encuadran dentro de un clasicismo "internacional" obligado, so pena de caer en la mezquindad de un exagerado regionalismo, la parte central de la obra que, precisamente, sirve de marco a la figura del inmortal poeta, está concebida dentro de la modalidad hispana más pura, de ese estilo ibérico libre aún de la influencia francesa que, mal interpretada, originó más tarde el neo-Luis XIV y el Luis XV despiadadamente "rococo".

Las líneas severas del fuste y la riqueza tan grave y pura de los labrados que lo adornan recuerdan la ornamentación jesuítica de nuestros más hermosos templos del interior y son, para España, como la evocación de su período histórico de mayor gloria y poderío.

En resumen, trátase de una hermosísima obra y, sobre todo, de una obra de carácter genuinamente hispano, digna de conmemorar la gloria más pura de las letras ibéricas.

Nuestro héroe nacional, en cambio, se yergue soberbiamente en la plaza San Martín, sobre regia base de granito, rodeado de granaderos napoleónicos, de montañeses tiroleses con indumentaria genuinamente alpina, de

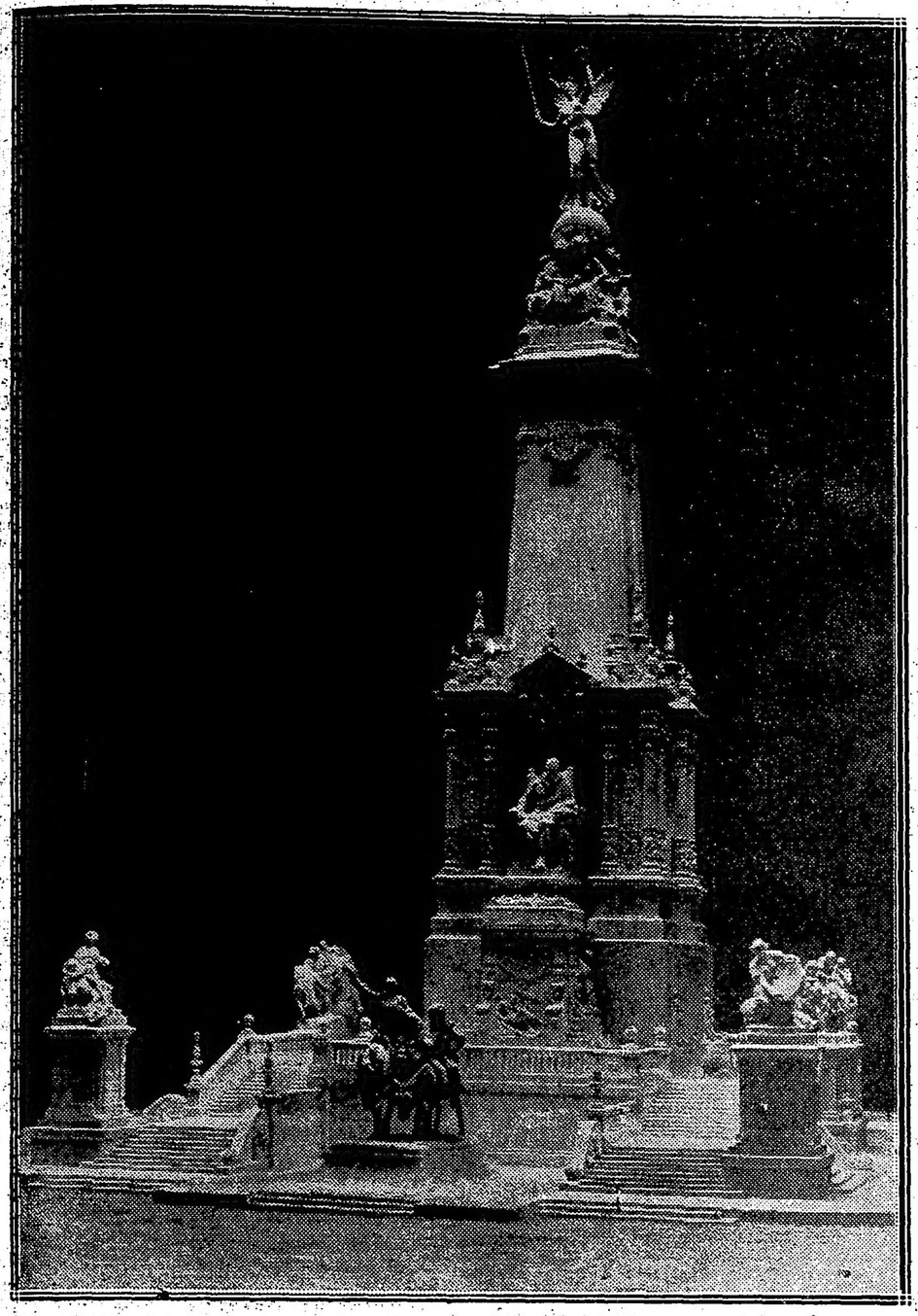

"gretchens" de luengas trenzas y zapatos Luis XV y ostentando, en bajorrelieves suntuosos, hulanos polacos de alta "chapka" vitoreando a nuestro héroe ante la ciudad de Varsovia!

¿No hubiera sido más procedente rememorar a nuestro sublime prócer, sencillo, abnegado y modesto, en un cuadro, aunque más pobre, simplemente americano?

Queremos esperar que la lección que nos da la madre patria la sabremos aprovechar en el futuro.

LA ESCUELA PRIMARIA

Consultas de padres de familia

Algunos padres de familia han nombrado representantes para que se dirijan al Consejo Nacional de Educación, pidiéndole le manifiesten en qué condiciones quedarán, el año próximo, los alumnos que cursan quinto y sexto grado en una escuela superior de varones, dependiente de aquella corporación.

Ignoramos si la nota consulta ha sido presentada a la autoridad respectiva, pues el dato lo hemos obtenido en publicaciones hechas en estos días, y cuál será la contestación que dará el Consejo. Pero cabe, desde luego, estudiar la cuestión, por tener referencia, quizá, a la escuela intermedia, única causa que puede motivar la consulta.

Si los padres recurrentes desean que sus hijos, que cursan el quinto o sexto grado, ingresen a las escuelas normales, cualquiera sea la contestación del Consejo, podemos augurarles, si no se modifican las cosas, un resultado negativo, como ocurrió en el corriente año con millares de los alumnos de ambos sexos, que aprobado el grado sexto, deseaban seguir la carrera del magisterio. Y si algunos hubo realmente perjudicados, fueron los niños a quienes se les cerró el ingreso al curso normal y a la escuela de aplicación, sin consultar que el elemento masculino va decayendo en número en el personal docente y cada día son más necesarios los maestros varones.

Si los deseos de los padres o tutores se reducen a que sus hijos se inscriban en la escuela industrial, en la de comercio o en institutos de enseñanza especial, como la escuela de mecánicos de la armada, bastarán los conocimientos y certificados de quinto o sexto grado, según el establecimiento.

La dificultad, que en este caso la consideramos ventajosa, puede ocurrir si el ingreso se desea a la escuela intermedia. Allí pueden concurrir fácilmente, con certificado de aprobación de cuarto, quinto o sexto grado. Debemos hacer presente que la actual escuela intermedia, es, hasta la fecha, sencillamente el colegio nacional del antiguo plan, pues según el decreto del poder ejecutivo la enseñanza secundaria se dicta en cinco años y medio, tres de escuela intermedia y dos y medio de estudios vocacionales.

La escuela primaria tiene como función esencial preparar al alumno, con una educación completa para su futura dedicación. Y el criterio del padre de familia debe ser el de dar a sus hijos los mejores cimientos para construir el edificio posterior. ¿Cuál obtendrá más éxito en la escuela intermedia, el alumno que se presente con el pequeño bagaje de conocimientos que tiene el cuarto grado, o el alumno de sexto? ¿Pierde éste su tiempo permaneciendo dos años más en la escuela primaria? Estas cuestiones las estudiaremos oportunamente.

Por otra parte, con el plan anterior, se podía ingresar a los colegios nacionales con certificado de cuarto, quinto o sexto grado. El caso varía únicamente en que antes se exigía a los dos primeros un examen de ingreso y a los últimos les bastaba el certificado del grado sexto para anotarse como alumno regular.

Actualmente, para ingresar a la escuela intermedia, basta la aprobación del cuarto grado.

EL MAIZ

LA BAJA DE LAS COTIZACIONES

Una medida de urgente necesidad

Hemos informado oportunamente sobre las gestiones que una comisión de productores de maíz ha iniciado ante el ministerio de Agricultura, para conseguir algunas medidas tendientes a impedir la desvalorización que amenaza la actual cosecha de ese cereal, desvalorización que significaría la ruina de millares de agricultores que no podrían hacer frente a sus compromisos si venden su producto al vil precio que señala la especulación.

Como se sabe, lo que ha pedido aquella comisión al ministro de Agricultura es la prohibición de exportar maíz hasta la cosecha de 1917, facultándola, solamente, con la base de un precio mínimo de $ 4.50 los cien kilos, puesto en la dársena, para el mes de junio, base que se aumentaría en 20 centavos para los dos meses siguientes y en 10 centavos para el subsiguiente.

La medida que se pide y que es la más práctica que aconsejan las circunstancias, salvaría la actual cosecha de maíz del desastre y los precios mejorarían inmediatamente. En la actualidad, en efecto, el poco maíz que existe disponible en el mercado mundial es el de nuestra cosecha. Su cotización es baja, no porque la demanda sea inferior a la oferta, sino porque, organizados hábilmente los compradores en comisiones especiales de compra, formadas a raíz de la guerra europea para acaparar todos los cereales, han fijado precios especulativos, confiando en la desmoralización de productores como los nuestros, cuya desorganización social agraria y falta de protección gubernativa les impide toda resistencia.

La adopción de una medida proteccionista como la que se pide, destruiría la combinación y el maíz argentino alcanzaría su valor real. Es una medida, no destinada a salvar capitalistas, sino a salvar millares de pequeños productores que se hallan inermes ante la formidable especulación. Si no se la adopta, nuestra agricultura sufrirá un rudo golpe, ya que la baja determinará la ruina de muchos agricultores que no tienen otro recurso que ese maíz cuya venta, a los precios actuales, no alcanza a pagar los gastos de su recolección y transporte.

El saldo de maíz para la exportación que dejará la cosecha de maíz de 1916 se calcula en 2.000.000 de toneladas. Según datos estadísticos, deducido lo exportado hasta el 8 del corriente mes, restan, para la exportación, 1.591.000 toneladas. La República Oriental necesitará, según cálculos, 150.000 toneladas de este maíz, lo que deja un saldo de 1.440.000 toneladas disponibles para exportar a Europa.

El ministro de Agricultura, que no sabe qué hacer en este asunto, lo que demuestra su original preparación en materia de economía agrícola, ha pedido parecer a algunos asesores para orientarse. Parece que uno de esos asesores le ha sugerido una idea. La idea sería levantar el impuesto a la exportación de alcohol de maíz y auspiciar, en esa forma, la actividad de esa industria de destilación en el país.

El remedio es precario y tiene más vistas a conveniencias particulares que al interés general. Aun cuando todas las destilerías existentes entrasen en función, no podrían consumir, como máximum, más de 400.000 toneladas de maíz, por razones de capacidad. Además, los pedidos serían hechos lentamente y no con la regularidad e importancia de la exportación, que demanda 34.000 toneladas por semana, y esa lenta liquidación perjudicaría los intereses de los agricultores que necesitan realizar rápidamente el producto.

Luego, aun admitiendo que la fabricación de alcohol alcanzara el máximum, ¿qué se haría con el millón de toneladas restantes? ¿Se aconsejaría su exportación a los precios actuales, ruinosos para el agricultor?

Somos de opinión de que el ministro no complique las cosas y que, ya que se le ha propuesto un remedio sencillo y práctico, lo adopte sin dilaciones. Se trata de tomar medidas urgentes y salvadoras, no de hacer proyectos de finalidad precaria y de mejorar la angustiosa situación de millares de trabajadores que no tienen otro recurso que su cosecha de maíz amenazada por la especulación que la coacciona con sus precios y por la desidia administrativa que le rehuye su protección.

El triunfo del partido radical en el exterior

Un juicio sobre el Dr. Hipólito Irigoyen

El importante órgano de la prensa colombiana "El Espectador", de Bogotá, trae en uno de sus últimos números un artículo en que juzga el triunfo de la Unión Cívica Radical, ocupándose de la personalidad del doctor Hipólito Irigoyen.

He aquí cómo se expresa el citado diario, que refleja el pensamiento de uno de los hombres más eminentes del amigo país, doctor Fidel Cano:

"La lucha eleccionaria para presidente de la República Argentina, — dice — ha culminado en una verdadera sorpresa, en algo inesperado, porque de todos los partidos, el que aparentemente menos se preocupó por lanzar su candidatura fué el Radical, que obtuvo el triunfo, y de todos los candidatos el que menos empeño personal tenía en ganar la batalla fué el vencedor, doctor Hipólito Irigoyen.

Verdad es que la situación para el partido Radical argentino era excepcionalmente favorable: sus adversarios todos, especialmente el Conservador, se debatían en rencillas y en desacuerdos que no lograron desvanecer ni ante el peligro cierto de una derrota; pero no obstante esto, aquella agrupación luchaba por vencer la insistente repulsión de su prestigioso jefe, el señor Irigoyen, a salir de su voluntario retiro, desde el cual mantenía unidos y fuertes a sus copartidarios, merced a su persistente y hábil labor.

Fué, pues, a última hora, cuando pudieron vencerse los escrúpulos del candidato radical, imponiéndole, si cabe decirlo, la voluntad de la masa partidaria reflejada en la unanimidad con que se proclamó su nombre y en el empeño e insistencia que se puso para hacerle retirar su renuncia.

Es el señor Irigoyen acaso el hombre público mejor preparado para el alto cargo a que lo llevan sus copartidarios y es seguro que si en el poder desarrolla las grandes dotes de organizador y de estadista que lo han distinguido como jefe de partido, dará poderoso impulso a la floreciente república y a su administración fama y renombre".

Corridas de toros en Tucumán

Un número de festejos altisonante

El gobierno tucumano ha autorizado a una empresa para que ofrezca durante los días conmemorativos de la independencia argentina en la capital de la provincia, y como número de atracción, una serie de corridas de toros. Espectáculo bárbaro, descartado de nuestras costumbres por la misma evolución de nuestra cultura, viene, pues, a reeditarse en momentos en que debíase demostrar en otra clase de actos el progreso argentino.

Realmente, son las corridas de toros en cuestión el número menos apropiado para incluirse en un programa de festejos de esta clase. Porque, lejos de señalar un adelanto, nos retrotrae a los tiempos en que estas fiestas, abolidas hoy de casi todo el universo, primaban entre las diversiones públicas de nuestra sociedad.

Se ofrece, ciertamente, suprimir el repugnante espectáculo de la suerte de varas para que los espectadores no tengan que presenciar la horrible destripación de los caballos. Pero se permiten todas las demás suertes y, consiguientemente, cuanto de sangriento y brutal tiene la diversión.

No había podido hacer nada peor el poder ejecutivo de esa provincia, en orden a la conmemoración de los históricos días. Y, así, mientras se excluyen otros números de importancia que resultarían provechosos, se autoriza uno que pugna con el proceso evolutivo del país.

Interpelación fracasada

En una forma, por demás dudosa, fracasó la anunciada interpelación, en la cámara de diputados provincial, sobre el asunto de los pasajes oficiales.

Terminada la discusión sobre el proyecto de publicación de actos del congreso de Tucumán, el diputado Pascali solicitó la palabra para fundar su minuta de interpelación.

Pero el presidente de la cámara, señor Sarrat, amparándose en un artículo del reglamento que prohibe la presentación de ningún asunto nuevo, después del cuarto intermedio, no la concedió al solicitante.

El diputado Dickmann, con el fin evidente de solucionar este óbice que se oponía a la interpelación, **mocionó en el sentido de que se levantara la sesión y se reuniese la cámara en segunda nuevamente. Aprobado el temperamento propuesto por este legislador, que adujo en favor de su indicación el hecho de no** haberse constituido aun el jurado de enjuiciamiento, asunto que debe quedar resuelto en la segunda sesión ordinaria, el público creyó que sería fundada la interpelación al ministro de gobierno, anhelo en el cual fué burlado.

La interpelación, según informes de antesalas, ha sido diferida hasta el viernes próximo y probablemente tendrá un carácter amistoso.

KALISAY: Se ha impuesto por sus bondades de aperitivo y vino quinado - - - - -

Territorios de Santa Cruz y La Pampa

Por resolución de ayer y de acuerdo con el decreto de 8 de mayo del año próximo pasado, se han acordado por las oficinas respectivas del ministerio de Agricultura, arrendamientos de tierras a don Alejandro Destuet, don Guillermo Durante, don Eberhard Van Ingen y don Mamerto Ibarra, en el territorio de Santa Cruz, y a don Lindor Alvarez en el territorio de La Pampa.

VENTA DE VINOS NACIONALES EN MENDOZA

Pedido del Centro Vitivinícola

El gobernador de Mendoza, doctor F. A. Alvarez, se ha dirigido al ministro del interior doctor Ortiz, comunicándole que el Centro Vitivinícola de esa capital, ha solicitado al Departamento Nacional de Trabajo la excepción del cierre los domingos de los negocios de venta de vinos nacionales y con ese motivo, el centro mencionado ha pedido a su gobierno interceda ante el doctor Ortiz, para que este asunto sea despachado favorablemente.

El gobernador Alvarez manifiesta que cree que el pedido que se ha formulado es beneficioso para la industria de esa provincia.

Hoy mismo el ministro del interior ha hecho contestar ese pedido, prometiendo tener presente lo que se solicita y hacer las gestiones pertinentes para que se resuelva favorablemente.

La evasión de presos en el Neuquén

Falta detener 24 prófugos

El gobernador Elordi se ha dirigido por carta al director de territorios, doctor Ruiz Moreno, comunicándole que en el día de ayer uno de los prófugos se presentó a la policía espontáneamente.

También da cuenta que la policía tiene noticias que muy cerca de la capital andan merodeando seis presos más, por lo que se han impartido las órdenes del caso, a fin de que sean detenidos, cosa que es muy posible se pueda hacer entre hoy y mañana. De la campaña no hay novedades de importancia; los perseguidores del caudillo Bresler, nada han comunicado todavía, pero a pesar de esta falta de noticias, el gobernador y también en la dirección de territorios existe la convicción de que de un momento a otro será apresado.

Con el prófugo que se ha presentado hoy y los seis que no tardarán en caer en manos de la justicia, solo quedan veinticuatro por detener, entre los cuales hay varios de los iniciadores de la sublevación y fuga. Las fuerzas repartidas en distintos puntos y caminos del territorio continúan sus viajes de inspección, abrigando muchas esperanzas sobre el éxito final de la campaña.

Concurso de agricultores

Premios a otorgarse a los mejores cultivadores de papas

La Dirección de Fomento Agrícola ha resuelto celebrar un concurso entre los agricultores de papas, que recibieron semillas del ministerio de agricultura, en las provincias de San Juan, Mendoza, Buenos Aires y territorios del Chubut y Río Negro. Este tendrá por base la calidad del producto y la cantidad producida por hectárea, la superficie librada a ese cultivo por los concurrentes y los métodos de cultivo y de cosecha utilizados, de manera que la adjudicación de los premios resulte un verdadero estímulo a los buenos métodos.

La inscripción de las personas que deseen intervenir en el concurso las recibirá el encargado de la zona que distribuyó la semilla de papa, en devolución.

El jurado encargado de discernir los premios estará compuesto por los técnicos de la División de Fomento Agrícola, bajo la presidencia de su jefe y el encargado de la distribución en la zona favorecida. Este último hará las clasificaciones previamente y remitirá las muestras y antecedentes sobre cada uno de los cultivos que se presentaren al concurso, los últimos de los cuales servirán al resto del jurado para las clasificaciones y adjudicaciones de los premios correspondientes.

La División de Fomento podrá declarar desierto el concurso en algunas de las zonas beneficiadas, por los malos productos presentados o deficiencias observadas en los métodos de cultivo.

Los premios serán tres y consistirán en cien pesos moneda nacional y un diploma; 50 pesos y un diploma, y un diploma para cada una de las variedades de cada zona.

CONMEMORACION DEL CENTENARIO DE JULIO

En el local de los bomberos voluntarios de Avellaneda se efectuará esta noche una reunión, en la que deben tomarse acuerdos tendientes a organizar los festejos con que se conmemorará en esa ciudad la gloriosa fecha del centenario de julio.

Se han repartido numerosas invitaciones entre la juventud local y se cree que la reunión de esta noche asumirá proporciones notables.

PARA LOS AGRICULTORES DEL CHUBUT

SEMILLAS DE TRIGO Y PAPAS

El doctor Richelet, pidió al ministro de Agricultura, el envío de semillas de trigo y papas, a los agricultores del Chubut, que se encuentran sin recursos para adquirirlas. El doctor Calderón, impartió las órdenes del caso, para que sean embarcados 50.000 kilos, de ambas semillas, en el vapor Presidente Mitre, que está próximo a partir de este puerto, con ese destino.

Los practicantes de vacuna

Huelga estudiantil

Esta tarde en el local del Círculo Médico Argentino y Centro Estudiantes de Medicina, Córrientes 2038, los practicantes de vacuna, se reunirán con objeto de protestar contra el proceder de la dirección general de la Asistencia Pública, que en un concurso realizado hace pocos días con el propósito de llenar una vacante de practicante rentado, fué nombrado para ejercer ese puesto, un practicante, que solo lleva de servicio 14 meses, prefiriéndolo a otros, que hace 2 y 3 años se hallan desempeñando el mismo cargo honorariamente.

Es pues, muy probable, que los practicantes acuerden en la reunión de hoy, decretar la huelga general para el próximo lunes.

UNIÓN CÍVICA RADICAL

COMITE RADICAL "2 DE ABRIL"

Circunscripción 18.a

Este comité dará una conferencia pública hoy, a las 8 p. m., en Triunvirato y Canning.

Harán uso de la palabra los señores Felipe T. Black, doctor Italo A. Nápoli, Florentino Romero y Natalio Firpo.

CLUB RADICAL SARMIENTO

Para hoy sábado a las 8.30 p. m. están convocados los miembros de la C. D. de este club a sesión extraordinaria en su local Rioja 264, a fin de tratar importantes reformas a los estatutos. Se ruega puntual asistencia.

Comité pro-indulto de penados

La junta de este comité, anuncia a los desertores del ejército y la armada, y a los que adeuden la tasa militar con multa, que el 20 del corriente termina su cometido, por lo tanto, todos los que no hayan regularizado su situación deberán hacerlo antes de la fecha indicada, presentándose a la secretaría del comité, Deán Funes 1692.

LLEGADA DEL «LIGER»

Procedente de Burdeos, de donde salió el 3 de mayo anterior, hoy a las 11.45 de la mañana llegó a nuestro puerto el trasatlántico francés Liger, conduciendo 32 pasajeros de cámara, 11 de tercera clase, 1300 toneladas de carga general y buen número de sacos de correspondencia procedente de los países aliados.

El Liger ha tardado 38 días en llegar a Buenos Aires habiendo realizado el viaje sin novedad.

TRAFICO MARITIMO

Movimiento de vapores

Darro (Mala Real Inglesa). Llegó ayer al puerto de Liverpool procedente de Buenos Aires, sin novedad.

Demerara (Mala Real Inglesa). En viaje de Liverpool para ésta, llegó ayer a las 11 de la noche a Río de Janeiro, de donde saldrá mañana a las 3 p. m., para estar en ésta el 16.

Lo mismo el Drina, como el Demerara, tienen su pasaje de cámara y tercera completo.

Los consejos escolares y la inspeccion técnica

Nos habíamos propuesto hacer un estudio detenido de la acción de los consejos escolares; queríamos estudiar las bondades y defectos de la ley de educación de 1884, en cuanto quiere la intervención de padres de familia en las escuelas, otorgándoles facultades que hoy ni les corresponden ni se desempeñan con acierto, por causas no analizables en este caso; pero hechos ocurridos últimamente nos hacen desviar un momento de nuestra ruta, para señalar los motivos que han originado algunos conflictos, necesarios, continuos e imposibles de evitar mientras no se cambien las disposiciones vigentes, o el carácter de las autoridades.

Tienen actualmente los consejos escolares amplias facultades para intervenir en asuntos que en manera alguna son de su incumbencia; cuando el cargo de consejero es desempeñado por una persona de buen criterio, procede de acuerdo con las atribuciones reglamentarias, no extralimitándose en sus funciones y concretándose a intervenir en asuntos de orden puramente administrativo, buscando solución rápida en provecho de la buena organización de las escuelas; formulan los temas para maestros de grado; suelen consultar méritos para ascensos a los cargos de vicedirectores o directores de escuela, pero, generalmente, premian los años de servicios, descuidando, porque no conocen, otras condiciones casi indispensables para desempeñar en forma aceptable esos cargos.

Todo eso es factible para vocales de consejo escolar, dentro de sus atribuciones, pero otros no se concretan a ello sino que van más allá; así, por ejemplo, a uno se le ocurre introducir la enseñanza de los idiomas extranjeros y sin más que una simple autorización, quiere desalojar del horario de las escuelas otras asignaturas y nombrar directamente profesores especiales; en otro consejo se amontonan los alumnos como si fueran cajones, dejando al maestro de la clase perplejo al ver ante sí a ochenta o cien niños difíciles de manejar; a otro se le ocurre la unidad de la acción de la inspección y presenta un reclamo al Consejo Nacional de Educación; en otro distrito, contraviniendo las disposiciones reglamentarias y resolución expresa de la superioridad, para satisfacer intereses personales, se autoriza la función de grados no correspondientes a la categoría de la escuela.

En cada uno de los casos citados interviene por obligación la inspección técnica, a quien se le remite a informe los expedientes formulados; en cuanto se pronuncian en contra de lo solicitado, en cumplimiento siempre de las disposiciones del Consejo Nacional, a quien representan, se establece el conflicto y el trabajo para que lo más pronto posible se traslade al inspector seccional a otro distrito, por no ser persona grata.

Creemos haberlo dicho una vez y no tenemos inconveniente en repetirlo: entre los consejos escolares y la inspección técnica de las escuelas no hay comunidad de funciones; por la ley y los reglamentos sus atribuciones son distintas; así como un inspector no puede formular una terna, por ser facultad exclusiva de los consejos escolares, tampoco éstos deben intervenir en asuntos de carácter técnico. Si cada uno desempeñase sus funciones, no habría simpatías ni conflictos. Ese es, pues, el camino que deben seguir los consejos escolares; no intervenir en asuntos que no les corresponden y aprovecharán más las escuelas, únicas a quienes se perjudica con este sistema inconveniente. Los conflictos no terminarán entre las dos instituciones mientras la inspección técnica informe expedientes, para que se cumplan la ley de educación, los reglamentos vigentes y las disposiciones del Consejo Nacional, únicas cuestiones que deben consultar para expedirse.

VIDA OBRERA

El gremio de las Artes Gráficas

LAS CONDICIONES DEL TRABAJO

TARIFAS DE SALARIOS MÍNIMOS

Impresores - litógrafos - encuadernadores

Para no darle mayor extensión al artículo que hemos publicado ayer, englobando en línea general la acción desplegada por los gráficos organizados en la Federación Gráfica Bonaerense, mediante los convenios de índole colectiva con la Unión Industrial Argentina, relacionados con el reglamento de trabajo y tarifas de salarios mínimos, hemos sintetizado a su menor expresión los detalles pertinentes a los tipógrafos linieros y de composición comercial, como asimismo en lo perteneciente a los linotipistas en general; pero es notorio que en el conjunto quedaban otros grupos, impresores en general, litógrafos, rayadores y encuadernadores, de manera que, para completar esa crónica absolutamente informativa, y novedosa para cuantos se preocupan de estos problemas de índole económica, vamos, pues, a proseguir nuestra reseña.

Maquinistas y minervistas—

Los salarios para los maquinistas, se entiende por tales a los que manejan las máquinas de imprimir, desde $ 6.20, $ 5.60 a $ 4.80. Han sido divididos en tres categorías: los que teniendo conocimientos completos hacen impresos a colores, los que en las mismas condiciones se ocupan de impresiones de ilustraciones con los arreglos de recortes para los grabados y los de trabajos comerciales.

Para los medio oficiales, después de un año de trabajo en calidad de aprendices, pesos 3.80.

Los mismos durante los seis primeros meses, $ 3.20. Es entendido que cada maquinista atiende una sola máquina.

Para los ponepliegos los jornales varían desde $ 3 a $ 1.60; en el primer término, aquellos que tienen práctica en las máquinas grandes, donde se hacen trabajos a colores, con $ 2 los que trabajan en máquinas medianas, y los últimos en las pequeñas.

A los minervistas entre $ 5 y $ 4.40; los primeros deben ser prácticos en trabajos comerciales en colores y fotograbados; los últimos en trabajos más sencillos. Los medio oficiales para impresos corrientes, $ 3. Los minervistas que trabajan con máquinas a pedal, además de la retribución antes mencionada, tienen un sobresueldo de 40 centavos diarios. A los aprendices minervistas $ 0.60 diarios durante el primer trimestre, $ 0.80 en el segundo y $ 1 en el tercero.

Los minervistas atienden únicamente una sola máquina.

Litógrafos—

El jornal de los oficiales transportistas capaces de ejecutar toda clase de trabajo sobre piedra, cinc o aluminio, sin limitación, es de $ 6.20; los mismos con conocimientos para transporte a pluma, lápiz y grabados sobre piedra, cinc o aluminio, $ 5.80. Los ayudantes en uno y otro caso, $ 3.40.

Los aprendices, durante el primero, segundo, tercero y cuarto trimestre, respectivamente, $ 0.60, $ 0.80, $ 1.20 y $ 1.60 como jornal.

Los maquinistas aptos para ejecutar cualquier trabajo y capaces de imprimir los mayores formatos litográficos, $ 6.20; cuando el formato sólo alcanza a 70 x 112, $ 5.80.

Los ayudantes que pasan a ser maquinistas después de 2 años de práctica, $ 3.40.

Los ponepliegos para cualquier impresión en máquinas grandes, $ 3. Los mismos en máquinas medianas, $ 2.60 y $ 2.

Sacapliegos en máquinas grandes, $ 1.40; los mismos en calidad de ayudantes con tres meses de práctica, $ 1.20; los aprendices $ 0.60 en el primer trimestre y $ 0.80 en el segundo.

Los pomaceadores prácticos para cualquier trabajo, $ 4 por día.

Encuadernadores—

Oficiales doradores capaces de realizar trabajos a máquina, $ 6 diarios; a mano, $ 5.40; los ayudantes después del primer año de práctica, $ 3.20. Encuadernadores de primera para trabajos de lujo y de relieve, $ 5.60 por día.

Los mismos para libros en blanco en pasta entera y media pasta inglesa especial, pesos 5.20; para los mismos trabajos corrientes, $ 4.40; para libros en tela y preparadores, $ 4; los medio oficiales, $ 3.40.

Los marmoladores prácticos en toda clase de trabajos, preparación de baños y tintes, $ 5.

En trabajos de media pasta los oficiales prácticos en obras de lujo, $ 5; los mismos en obras corrientes, $ 4.40. En trabajos a la rústica los oficiales $ 4 y los medio oficiales pesos 3.

Los cortadores en guillotina $ 5.40 y $ 3.60; los que cortan a molde de $ 4 a $ 3.80.

Los numeradores, de $ 5 a $ 4.

En las máquinas de doblar, de $ 4.80 a $ 2.40.

Los aprendices, del primero al cuarto semestre, de $ 0.60 a $ 1.20 diarios.

Los rayadores según trabajos y competencia, de 6 a $ 5 diarios; medio oficiales, pesos 3.40; pone pliegos, de $ 1.80 a $ 1.20; aprendices, $ 0.80.

La situación actual—

Como hemos dicho en un principio, en el artículo anterior, los contratos colectivos están dando excelente resultado, pues ha disciplinado el trabajo, en cuanto los obreros tienen contraídos compromisos que tienen especial interés en cumplir precisamente, para que los industriales a su vez no algan con imposiciones que eran en muchos casos abusos.

Algunas diferencias que se han producido en establecimientos adheridos a la Unión Industrial Argentina, y en consecuencia, signatarios de estos convenios, han obtenido soluciones dignas del contrato suscripto, por más que se tenga que lamentar un caso en que uno de esos establecimientos en que la comisión mixta, procediendo con toda ecuanimidad, falló de acuerdo a lo pactado, se ha retirado del convenio, pero donde rigen, no obstante, las bases antes citadas.

ÓVERLAP

AVIACION

LOS CONCURSOS DEL CENTENARIO

Delegado brasileño. — Otras noticias

El Aero Club Argentino ha iniciado ya los trabajos de preparación y redacción de reglamentos de los concursos de julio próximo, nombrando dos subcomisiones que llenarán de inmediato su cometido, aunque creemos, con resultados no del todo satisfactorios. La una es de carácter netamente científico. La misión que le ha sido encomendada es conocida: estudiar el mejor plan de trabajos para conseguir realizar el relevamiento topográfico de las lagunas Iberá y Mar Chiquita.

Ahora bien: decimos más arriba que los resultados no serán satisfactorios, que no coronarán sus meritorios esfuerzos y, entiéndase bien, no porque las personas autorizadas para ello carezcan de las aptitudes indispensables para el feliz éxito de sus trabajos; no, al contrario, gozan todas ellas de reconocidos prestigios en nuestros círculos aeronáuticos y científicos.

¿Y por qué entonces? La respuesta es fácil y sencilla: no poseemos aparatos adecuados para llevar a la realidad el mencionado proyecto del Aéro Club Argentino.

Sería necesario contar con aviones modernos, accionados por motores potentísimos, de 140 a 180 H. P., que no los tenemos, con los que se obtendría resultados halagadores y positivos. Nuestra Escuela Militar de Aviación aloja en sus hangares dos aeroplanos de regular potencia: un Morane Saulnier Parasol, 80 HP., y un Rumpler Taube, 95 H. P., y si bien sabemos a ciencia cierta, cifran en ellos sus esperanzas los miembros de la comisión, se desvanecerán rápidamente, dado que, el más indicado, el Rumpler Taube, no se halla en condiciones normales de vuelo.

La otra es sportiva. Tiene por misión la organización de concursos que se llevarían a cabo en el Stadio de Palermo. La realización es casi segura. Pero, lamentablemente, los bien pocos pilotos que concurran, serán extranjeros: Pettirossi, Page, Castaibert, Cattaneo, etc., lo que sin duda alguna, restarán interés y por consiguiente concurrencia a los diversos matchs a efectuarse, perdiendo el carácter nacional que debiera tener.

La aviación argentina ostenta el considerable número de 101 aviadores diplomados, de los cuales sólo un reducido número practica casi diariamente el vuelo mecánico. Más, ellos son militares y por ende, no podrán intervenir en exhibiciones públicas, de acuerdo con un decreto del ministerio de Guerra. Lastimoso es por cierto, desde que la mayoría de éstos poseen méritos suficientes, para lograr imponerse a sus rivales extranjeros.

Nuestros juicios no son, pues, erróneos, y vemos que los festejos corren el riesgo inminente de su no acertada realización.

Delegado brasileño. — Nuestro corresponsal en Río de Janeiro nos comunica hoy que en su sesión de ayer el Aéro Club Brasileño ha designado su delegado especial ante nuestro Aéro Club durante las próximas fiestas del centenario de la independencia al conocido periodista brasileño, señor Sartorio, el cual será portador de un mensaje expresivo de solidaridad y congratulaciones.

El Aéro Club Argentino, por su parte, efectuará varias recepciones en su honor.

Escuela Militar de Aviación. — En el campo de aviación militar, el teniente 1.o Elisendo Pissano y su ayudante el suboficial Alderette, impartieron en la mañana de hoy sus acostumbradas lecciones prácticas, a los alumnos sargentos Sábato, Muruía, Méndez y Albernoz.

El teniente 1.o Juan C. Pereyra, que actualmente realiza su entrenamiento en biplano, por hallarse el monoplano Blériot 50 H. P. en reparaciones, efectuó un interesnte vuelo, que tuvo una duración de 25 minutos a una elevación de 700 metros, abarcando los alrededores del aerodromo, matizando su salida con virajes pronunciados y de bonito efecto.

Aeródromo de Villa Lugano. — Ninguna novedad se registró en la mañana de hoy en la escuela de Villa Lugano. El viento intenso impidió la realización de vuelos.

NOTAS POLICIALES

ASALTO Y ROBO

Esta madrugada, próximamente a las 12, en circunstancias que Vicente Analfitano transitaba por la calle Brandzen entre las de Ministro Brin y Necochea, fué asaltado por dos individuos. Uno de estos sujetó por los brazos a la víctima, mientras que el otro le robó 280 liras que Analfitano llevaba en un bolsillo del pantalón.

Luego los asaltantes huyeron.

La víctima formuló la consiguiente denuncia en la comisaría 24.

RIÑA SANGRIENTA

Anoche, en la casa Santa Magdalena 357, por cuestiones surgidas en el momento se tomaron en riña Manuel Sánchez, Tomás Mitrich y Angel Nica.

El primero de los nombrados armado con una navaja de afeitar atacó a sus adversarios e hirió a Mitrich en la mano izquierda y a Nica en el cuello.

La policía de la sección 32 intervino y detuvo al agresor.

Los heridos fueron curados en el hospital Rawson.

ROBO

Durante la noche pasada penetraron ladrones a una habitación de la casa Loria 1547, ocupada por Elisa Lennon y aprovechando la ausencia de ésta le robaron un pequeño baúl que contenía 45 pesos en efectivo, ropas por valor de 100 pesos y una libreta de depósito del Banco Británico.

La policía de la sección 20 hace diligencias para descubrir a los ladrones.

DE LA PLATA

IMPUESTOS DE AFIRMADOS

El 30 del corriente termina el plazo para el pago del servicio trimestral del impuesto de afirmados de la capital federal al Tigre, 7 servicios; capital federal a San Martín, 29 servicios; y de la capital federal a Morón, 21 servicios; Avellaneda a Lomas de Zamora, 26 servicios.

JUEZ DE ENJUICIAMIENTO

La cámara de diputados procedió ayer a la designación de los miembros que han de integrar el jury de enjuiciamiento de magistrados.

Se designaron por sorteo los siguientes titulares: diputados Olaso, Ruiz Guiñazú, Facio, Arau, de Nevares, Bordieu y Villafañe. Suplentes: diputados Urien, Amoedo y Cayetano, y abogados de la matrícula: Aurelio Basso, Arturo Condomí Alcorta, Carlos M. Urien y Rodolfo Moreno.

PUERTO LA PLATA

El movimiento y operaciones de ayer en el puerto ha sido escaso: Embarcaron cereales el vapor italiano Lealtá y el inglés Wimana. Cargaron productos del frigorífico La Plata las chatas del mismo nombre números 1, 3 y 6 y el pailebot Doña C. Croce. Descargaron carbón mineral los vapores Starof Ireland y Weston y lastre la barca Saint Regation. No hicieron operaciones los vapores sueco Sinei y yankee Winne bage.

COLEGIO ELECTORAL DE LA PROVINCIA

El presidente de la cámara de diputados señor Sarrat ha acordado ayer el permiso solicitado para que se reunan el lunes en el recinto de la misma los electores de la provincia de presidente y vice de la República.

SOCIEDAD MEDICA

El lunes próximo, a las 9 p. m., se celebrará en el local de esta sociedad una reunión científica, bajo la presidencia del doctor Miguel F. Argüello. Los asuntos entrados son:

Doctor Angel A. Alsina: Consideraciones sobre un caso de sinvitis del codo a granos uciformes; doctor Rodolfo O. Crola: la distrofia farinácea de la primera infancia; doctora Leonora Martínez Bisso: sobre un caso de vaginismo operado; doctor Basilio A. Castrillón: septicemia gonocóccica con abscesos metastásicos.

LAS FIRMAS A RUEGO

A fin de reglamentar la forma de admisión de escritos firmados a ruego de los interesados por personas ajenas a los expedientes que se tramitan en la administración, el P. E., por intermedio del ministerio de hacienda, ha resuelto:

Que todo escrito deberá ser presentado por éste a la oficina de entradas respectiva. El empleado encargado de la mesa asentará a continuación de la firma a ruego la constancia de que la autorización del interesado se dió en su presencia.

Colectividades extranjeras

CRUZ ROJA DE LOS ALIADOS

El comité de damas de la Cruz Roja de los Aliados, de La Quiaca, ha remitido $ 65.50 moneda nacional destinados al comité central.

COMITE PATRIOTICO DE DAMAS FRANCESAS DE PIGUE

Este comité de damas había organizado para el 1.o de junio una representación cinematográfica a beneficio de la Cruz Roja Francesa. A pesar del mal tiempo se recaudó con ayuda de la venta de billetes de lotería, la cantidad de pesos 325 moneda nacional, que ingresan al fondo de la Cruz Roja Francesa.

CRUZ ROJA BELGA

El lunes próximo, a las 9 p. m., en el Palace Theatre, Corrientes 757, se verificará una velada cinematográfica a beneficio de la Cruz Roja Belga.

Las localidades se pueden retirar todos los días, de 9 a 12 y de 2 a 5 p. m., en Maipú 434.

COMITE PATRIOTICO FRANCES

Esta tarde, a las 5 y 30, en el Club Francés se reunen los miembros del Comité Patriótico Francés para nombrar el presidente en reemplazo del señor Carlos Thays, que renunció.

PERIODISMO

"BLASON"

La dirección de esta revista debido a las circunstancias especiales creadas por la actual guerra europea, que obstaculizan la buena marcha de la publicación, ha resuelto suspender transitoriamente su aparición.

INFORMACION GENERAL

CENTRO EMPLEADOS DE COMERCIO

Ha alcanzado durante los cinco años de su último período de vida, un progreso considerable el Centro de Empleados de Comercio, cuya memoria oficial acabamos de recibir. Cuenta en la actualidad con 324 socios en total y sus finanzas a pesar de las numerosas partidas abonadas por la institución en carácter de asistencia y subsidios a los asociados están, según el último balance, bien equilibradas.

Acusa la memoria 1910-1915 progresos generales en el Centro de Empleados de Comercio, cuyos fines son de protección y ayuda mutua entre esa clase.

Hoy a las 9 de la noche, en su local social Victoria 571, se celebrará asamblea general ordinaria, debiendo tratarse la siguiente orden del día:

1.o Lectura y aprobación del acta anterior.

2.o Lectura y aprobación de la memoria y balance general.

3.o Establecimiento de una cuota mensual para los socios agregados.

4.o Lectura y aprobación del proyecto de Seguro Mutuo de Vida.

5.o Elección total de la junta directiva, jurado, comisión revisora de cuentas y suplentes.

6.o Debate libre.

ASOCIACION MEDICA ARGENTINA

El lunes 12 del corriente celebrará esta asociación bajo la presidencia del doctor Tomás B. Kenny, su cuarta sesión ordinaria a las 8 y 30 p. m., en su local Bolívar 655, se tratará la siguiente orden del día:

1.o Asuntos entrados; 2.o doctor José A. Saralegui, estudio radiológico en algunos casos de obstrucción intestinal (de la sesión anterior); 3.o Drs. P. Escudero y R. Parman, Decapitación del duodeno por úlcera; 4.o Drs. A. Ceballos y C. Segura, Peritonitis tuberculosa a forma aguda. (Con presentación de enfermo); 5.o Drs. J. M. Jorge (h.), Sobre anestesia local en la cirugía del cuello; 6.o Drs. Nicolás Tagliavacchi y A. Sacco, Fibro mixoma del apéndice en una hernia inguinal derecha con deslizamiento de ciego. Apendicectomía y cura radical; 7.o Dr. Guillermo Madero, Sobre terropatía anemofílica. (Con presentación de enfermo); 8.o Dres. Juan José Viton, A. Gorostiaga y C. E. Astiz, Sobre algunos hechos de tuberculino diagnóstico y tuberculino-terapia; 9.o Doctor Guillermo Valdés, Gastralgias de origen apendicular.

CIRCULO TRADICIONALISTA

Conferencia

Hoy, a las 9 p. m., se celebrará en Moreno 1485, una conferencia a cargo del señor Cristóbal Pérez Moncado, disertando sobre el tema "Remembranzas y enseñanzas de las guerras".

FEDERACION DE ESTUDIANTES SECUNDARIOS

La junta ejecutiva de esta federación ha resuelto llamar a reunión a los delegados provisionales de ambos turnos del colegio nacional de Buenos Aires para tratar la conducta a seguir, ante la no atención del pedido con motivo de la supresión del 6.o año en dicho colegio, para el día de hoy, a las 5 de la tarde, en el salón de actos públicos de este diario.

YA APARECIO DERECHO CONSTITUCIONAL

Apuntes taquigráficos tomados en la cátedra del Dr. José Nicolás Matienzo. De venta en la librería de MARTIN GARCIA, Rivadavia 581.

Los oficios de las mujeres en la guerra

La guerra actual, que ha precipitado la solución de tantos problemas sociales, ha venido también a darnos una buena lección de feminismo aplicado. Antes del conflicto europeo, se discutió la probabilidad, para la mujer, de ser al igual del hombre empleada en los principales trabajos reservados al sexo fuerte. Los acontecimientos se han encargado de decidir la cuestión, desde que los vacíos producidos por los hombres llamados bajo banderas fueron llenados unos tras otros, en las ciudades de Europa, por el sexo que de más en más vase olvidando de ser débil.

Antes de la guerra la mujer había entrado a desempeñar profesiones numerosas y nos habíamos habituado a conocer la mujer médico, la mujer abogado, la mujer dentista y hasta la mujer sufragista, que tanto dió que hacer a la policía de Londres. Conocíamos también a la mujer telefonista — martirio de la humanidad — la mujer telegrafista, la enfermera, la empleada de comercio, etc., pero es desde que ha estallado la guerra actual que la conocemos aportando su concurso en tareas que antes se consideraban impropias de la mujer, por lo pesadas o por la dosis de energía que demandan.

En las grandes ciudades de Europa, sobre todo, es donde los oficios actuales de la mujer son más sorprendentes y múltiples. Por todas partes se la encuentra desempeñando tareas poco acostumbradas, que nos sorprenderían si la guera no nos hubiese habituado a no sorprendernos ya por poca cosa.

Al subir a los tranvías se nota, allí, a la boletera que, bajo la chaqueta de sus colegas masculinos, llena sus funciones con el mismo aplomo y, sin duda alguna, con mayor gracia y gentileza; en los grandes almacenes, en cambio del conductor acostumbrado, se hallará una simpática señorita en uniforme, bajando y subiendo gente con aire tal de naturalidad como si no hubiese hecho otra cosa en su vida. Igualmente mujeres se hallarán en los andenes de los tranvías subterráneos, en las estaciones de ferrocarriles y en los trenes como revisoras de boletos.

En las calles se ve con mucha frecuencia mujeres que componen la acera o la calzada, o que, instaladas en el pescante de coches y automóviles, conducen los vehículos con sorprendente desenvoltura; mujeres ciclistas reemplazando a los antiguos mensajeros del sexo fuerte; revisoras de contadores de gas y electricidad, etc. El correo, en casi todas las ciudades de Francia, Alemania, Austria e Inglaterra, emplea mujeres para el reparto de la correspondencia, tarea en la cual resultan extraordinariamente competentes.

Hasta los trabajos más duros se desempeñan por mujeres. En las panaderías amasan el pan con la misma habilidad que los hombres; en las fábricas de municiones se sabe ya cuál ha sido y es su colaboración, superior, en algunos menesteres, a la de los hombres más hábiles y basta un detalle; recordar que el nuevo tranvía subterráneo Nord Sud de Berlín ha sido construído por obreras para evidenciar cuán pronto se han adaptado las mujeres a los oficios más pesados y peligrosos.

En una palabra, puede asegurarse que la mujer, en todas las manifestaciones de la vida económica y en todos los escalones sociales, ha demostrado prácticamente ser una excelente colaboradora del sexo fuerte; una colega del hombre. Cuando concluya la guerra, ¿qué posición, en la vida económica, conservarán las mujeres? ¿Se resignarán a dejar nuevamente sus puestos al sexo fuerte o tratarán de conservar sus empleos que les asegurán una independencia y una autoridad social por la cual tanto ha luchado en estas últimas décadas la mujer?

He aquí un gran problema que reserva el futuro y que tal vez sea uno de los más trascendentales que aporte la guerra europea. Problema de cuya solución dependerá una organización social nueva, dentro de la cual quedará borrada, en gran parte, la diferencia profunda que el sexo ha señalado en la vida económica y social de la humanidad.

Una mujer cochero, en Berlín

Una mujer conductora de tranvía

CRONICA SOCIAL

Para el 22 del corriente se anuncia el arribo del nuevo internuncio monseñor Vasallo di Torregrossa.

⊙⊙⊙

Con el fallecimiento del señor Daniel F. Campbell, ocurrido ayer, desaparece uno de los miembros más caracterizados de la colectividad angloporteña, donde gozaba de unánimes simpatías por las condiciones caballerescas que le adornaban.

Era un hombre de labor y de iniciativa, lleno de nobles condiciones, reveladas con rasgos muy simpáticos en las diversas esferas de su actuación.

Mañana se celebrarán sus exequias en la Recoleta.

⊙⊙⊙

El 28 del corriente recibirá a sus amigas la señora Enriqueta Basavilbaso de Catelín, lo que es anuncio de una elegante reunión social.

⊙⊙⊙

Esta tarde se celebrará el casamiento de la señorita Mercedes Ledesma con el doctor Pedro Manguero, en el templo de San Miguel.

Serán padrinos la señora María Manguero de Llobet y el doctor Justiniano Ledesma.

La novia hará su entrada al templo con el padrino y el novio con la madrina. Luego vendrá el siguiente cortejo:

Felisa Saavedra de Ledesma con José Ignacio Llobet, Felisa Ledesma de Belgrano con Néstor Belgrano, María Luisa Ledesma con Justiniano Ledesma (hijo), María Rosario Ledesma con Martín Julio Ledesma, Susana Ledesma con Horacio Ledesma, Julia Ledesma con Luis María Ledesma, Isolina Ledesma Arocena con Ramón S. Ledesma (hijo).

En el acto civil actuarán como testigos los señores Clodomiro Ledesma, Néstor Belgrano y Martín Julio Ledesma, por parte de la novia, y los señores José Ignacio Llobet, Eduardo Huergo y Jacinto Ruiz Guiñazú, por el novio.

El doctor Justiniano Ledesma y señora Felisa Saavedra de Ledesma ofrecerán una recepción después de la ceremonia religiosa, en su domicilio de la calle Charcas.

✡✡✡

La presidenta de la comisión de la Biblioteca del Consejo Nacional de Mujeres, señora Carolina Lena de Argerich, ha recibido una nota del ministro de Portugal, coronel Abel Botelho, quien, después de tributar un aplauso caluroso y su adhesión entusiasta a la labor educadora de la biblioteca, hace donación de 300 pesos, como premio a acordarse a la alumna que más se distinga durante el curso de declamación en castellano, en el año corriente.

⊙⊙⊙

De Río de Janeiro:

El 16 del corriente el embajador norteamericano Edwin Morgan dará en el palacete de la embajada una recepción en honor del ministro argentino doctor Lucas Ayarragaray y al mismo tiempo con el objeto de despedirse, pues parte con destino a su país.

El viaje del doctor Morgan es en uso de licencia.

⊙⊙⊙

En sufragio del doctor Guillermo de Achával, recientemente fallecido, la archicofradía del Santísimo hará oficiar una misa el 20 del corriente en la catedral.

⊙⊙⊙

Con motivo de su regreso a Europa, el doctor Adolfo Pradére será obsequiado esta noche con una comida íntima por un grupo de colegas y amigos.

Asistirán los señores:

Guillermo Bosch Arana, Carlos A. Castaño, Delfor del Valle, Raúl Argañarás, Juan Bordampé, Alfredo Spinetto, José A. Saralegui, Ceferino Orol, Francisco Arriaga, Raúl López Martínez y Antonio R. Arias.

⊙⊙⊙

Mañana, a las 11 a. m., se efectuará en la Recoleta el sepelio de la señora Josefina Labougle de Torrent, fallecida ayer.

La extinta dama, a quien adornaban las más bellas cualidades, pertenecía a una antigua familia de Corrientes y se hallaba muy vinculada a nuestra sociedad.

Ha muerto a los 73 años de edad.

⊙⊙⊙

La fiesta anunciada para el lunes en el Palace Theatre, a beneficio de la Cruz Roja Belga, tendrá un interés especialísimo por las novedades incluídas en el programa.

Como es sabido, patrocina esta velada el ministro de Bélgica, señor Renoz.

Entre lo más caracterizado de las colectividades extranjeras vinculadas a la causa de los aliados y no pocas familias argentinas se han colocado las localidades. La sala tendrá, pues, un lleno completo.

Entre las novedades cinematográficas a que nos referimos, figuran las que siguen:

Vista de trincheras en el bosque de Le Prêtre; El desembarco de los aliados en Salónica; Los príncipes de Serbia en Corfú; El general Gouraud en Verdun; Trincheras de primera línea en el frente de Lorraine; Desfile de un regimiento belga que se dirige al frente.

Estos films serán exhibidos por primera vez en el país.

⊙⊙⊙

Grandes contornos promete revestir la comida que el martes de la semana próxima se llevará a cabo en el Plaza, por iniciativa de la Asociación Internacional Americana.

Las invitaciones hablan de una comida "estilo club", no sólo para los asociados, sino también para las personas de cierta categoría pública que deseen adherir al pensamiento de confraternidad en que ella se inspira.

La asociación, instituída hace seis meses, tiene por fin estrechar las relaciones morales de las naciones americanas, mediante la mayor vinculación amistosa de sus exponentes caracterizados en la diplomacia, los negocios y la vida social.

Proyecta crear en Buenos Aires la Casa de América, con su biblioteca y museo anexos, a fin de servir de centro común para las personalidades políticas y grandes hombres de negocios de todo el continente que vengan transitoria o definitivamente a esta capital.

Las invitaciones para el banquete del martes van subscriptas por las siguientes respetables firmas:

Presidente, doctor Dardo Rocha; vicepresidente primero, señor Alberto del Solar; vicepresidente segundo, señor Manuel Veiga; secretario general, doctor César Gondra; prosecretario, señor Guillermo Ospina; tesorero, señor Augusto Coelho; protesorero, señor Emiliano Estrada; bibliotecario, doctor Cornelio Ríos; director del museo anexo, ingeniero Carlos E. Velarde; vocales: por la República Argentina, doctores Estanislao S. Zeballos, José León Suárez y Manuel Augusto Montes de Oca; por la República de Bolivia, doctores José M. Escalier, José F. Montellanos y León Velazco Blanco; por los Estados Unidos del Brasil, señores Manuel P. de Acevedo y Octavio Alves de Lima; por la República de Colombia, doctor Enrique del Castillo y señor Pedro Sondereguer; por la República de Cuba, señor Ramón Irijoa; por la República de Chile, doctor David de Tezanos Pinto y señores Rafael Puelma y Víctor Alvarez Aranguiz; por la República del Ecuador, señores Manuel Bustamante y Eduardo Cook; por la República del Paraguay, general doctor Benigno Ferreyra, doctor Venancio V. López y señor Juan B. Gaona (hijo); por la República del Perú, señores Carlos Gandolfo y Carlos A. Buenaño e ingeniero Julio Figueroa; por la República Oriental del Uruguay, doctores Carlos M. Morales y Ernesto Frías; señor Juan Angel Golfarini; por la República de Honduras, doctor Manuel G. Zúñiga; por la República del Salvador, señor Gustavo A. Ruiz; por la República de Costa Rica, doctor Carlos F. Valenzuela.

⊙⊙⊙

El 14 del corriente, a las 9.30 de la noche se efectuará en el templo de San Miguel el enlace de la señorita Celina Pasman con el ingeniero José María Páez.

Serán padrinos la señora Celina Gándara de Pasman, madre de la novia, y el ingeniero Eduardo Huergo, hermano político del novio.

El cortejo nupcial hará su entrada al templo en la forma siguiente:

Celina Pasman con Franck Pasman; Celina Gándara de Pasman con José María Páez; María Constanza Páez de Huergo con Eduardo Huergo; Virginia Pasman con Raúl Pasman; Julia Páez de Carranza con Manuel Carranza; Lola Pasman con Emilio O. Machado; Isabel Páez de Huergo con Luis A. Huergo; Matilde Gowland con Guillermo Pasman; Carmen Páez de Pérez Millán con Emilio Pérez Millán; Cora Pasman de Christophersen con Carlos Christophersen; señorita Manterola de Ortiz de Rozas con Juan Ortiz de Rozas, Julia Manterola con Armando Laspiur, Elina Granel con Rodolfo Pasman, Carola Vila con Livio E. Castilla y Celia Eppens con Horacio P. Areco.

Después del enlace se efectuará una reunión íntima en casa de la novia.

Del casamiento civil serán testigos, por la señorita de Pasman, los señores Miles A. Pasman, Federico W. Gándara, Andrés H. Pasman y Guillermo Pasman; y por el señor Páez los señores Manuel A. Carranza, Luis A. Huergo, Emilio Pérez Millán y Armando Laspiur.

⊙⊙⊙

Esta mañana fueron inhumados en la necrópolis del oeste los restos de la señora María de las Mercedes R. de Ruiz Moreno, que dejó de existir ayer a raíz de una breve enfermedad.

El numeroso y caracterizado concurso que asistió al acto, puso en evidencia los afectos y las simpatías que rodeaban a la extinta, dama de noble espíritu, abierto siempre a las solicitaciones del bien.

Su viudo, el teniente coronel Adrián Ruiz Moreno, ha recibido muchos y elocuentes testimonios de condolencia.

⊙⊙⊙

Pasado mañana, a las 3.30 de la tarde, se efectuará en el Splendid Theatre una matinée a beneficio de la conferencia de San Vicente de Paúl de la parroquia del Carmelo.

El programa que se ejecutará es como sigue:

Primera parte. — 1.° Sinfonía; 2.° Cinematógrafo; 3.° Monólogo por el señor Agustín Tamburini.

Segunda parte. — 1.° Sinfonía; 2.° Declamación por la señorita A. Vivanco; 3.° la conocida y aplaudida Teresita Zazá; 4.o Alejandro Miroli, en su repertorio de prestidigitación e ilusionismo.

Tercera parte. — 1.° Sinfonía; 2.° Canto por la señorita D. Martínez; 3.° la compañía cómico-lírica de estudiantes de ingeniería presta el desinteresado concurso de uno de sus números: La troupe Chemakha Tikhoretskaia (danzas cosacas).

Nota. — Las danzas ejecutadas en este número, no son las danzas acrobáticas que ordinariamente se ven en teatros, sino los verdaderos bailes del pueblo ruso y especialmente del Cáucaso, es decir, "La Lehskinska", "La Polska Russkaia" y "La Russkaia Itrepak"; 4.° cinematógrafo.

✡✡✡

La asociación de la Doctrina Cristiana del templo de San Francisco hará celebrar mañana a las 8.30 a. m., una misa de comunión general, que será aplicada por el ex socio señor Alfredo Brau, recientemente fallecido.

La misa será explicada y con cánticos religiosos a cargo de los niños del colegio San Francisco.

⊙⊙⊙

El 19 del corriente se llevará a cabo la anunciada fiesta que una comisión de damas, bajo la presidencia de la señora Matilde Martínez de Ayerza, prepara en el teatro Select, a beneficio de la obra del asilo de San José, que se construye en Martínez.

Dicha fiesta revestirá lucidos contornos, con el concurso ya asegurado de buena parte de nuestra sociedad.

Para secundar a la principal, se ha nombrado una comisión auxiliar formada por las señoritas:

Sara Pereyra Iraola, Susana Rodríguez Quintana, María Luisa Rodríguez Quintana, Manuela Lloveras, Susana Ayerza, María Teresa y Adelia Lacroze Gowland, María Carolina Harilaos, María Carmen y María Josefa Madariaga Anchorena, Elena y Victoria Aguirre, Susana Peralta Alvear, Clara Becú, Julieta Gandolfo, María Elena y María Esther Alzaga, Angélica Gómez Molina, María Adela Ayerza, Alcira y Delia Guerrico, Jorgelina Cano, María Méndez, Josefina Moreno, Leonor de Guerrico, Adelia Acevedo, Carola Ugarte, Inés Alzaga Unzué, Marta y Carmen Sauze.

⊙⊙⊙

Festejando la terminación de sus estudios secundarios, se reunirán esta noche en una comida en el Pasaje Güemes, los señores Daniel Amadeo Videla, Rafael Cullen, Miguel O'Farrell, José L. Molinari, Daniel Solanas, Alfredo Rojas, N. Echegaray, Ernesto Denegri, Carlos Piñero, Raúl Munilla, Arturo Cardozo, Santiago Leguizamón, Martín Bagno, José R. Cabral, Marcial Quiroga, Emilio Coquet, Aurelio Serantes, Salvador Chorra, Carlos Velarde, Oscar Medina y Pablo Tallaferro.

⊙⊙⊙

Para el mes próximo se anuncia una conferencia del ministro del Uruguay, señor Daniel Muñoz, en el salón de la Biblioteca del Consejo Nacional de Mujeres.

⊙⊙⊙

Con motivo de ser día de moda, el Splendid Theatre se vió anoche muy concurrido.

Estaban, entre otras, las señoritas:

Celia y Josefina Palacio, Carmen Cambaceres, María Adela Giménez Zapiola, Elena Calvo, María Teresa Aubone, Sara Saubidet, Carmen Castañeda Vega, Judith, Amelia y Sara Esther Fonrouge, Susana Bianca y Carmen Cigorraga, Sara y Elena Bretón Lahitte, Corina Acevedo, María Angélica, Rosina Lelia y Celia de la Serna, María Mercedes y María Enriqueta Olaechea y Alcorta, María Rosa Gigena, Sara y María Emilia Ansel, María Angélica y Lola Burgos Castelli, María Teresa Lacroze, Amalia Saavedra, Rosina Eloisa y Julia Esther Sorondo, María Rita Molina, Carlota Estrada, Sara Reyer, María Adelia Rodríguez Lubary, Sara Solá, Angélica Alonso, María Elena Stegman, Ercilia Orzábal, Nelly Baron Peña, Zulema Esther y Teresa González Bonorino, Blanca y Marina Ortuño González, María Esther Suárez, Amalia Reyes, Josefina Amadeo Videla, Amalia Robledo, Carmen Stegman, Clara e Ilda Baron Peña, Sara Mercedes y Ana María García Muñiz, Marta Laroux, Matilde Zapiola Obarrio, Avelina Miguens, María Elena Capdevila, Fanny e Isabel Cantón, Graziela Bosch y muchas otras.

⊙⊙⊙

En los primeros días del mes de agosto próximo será consagrado en el templo de San Miguel a las 11 de la mañana, con misa de esponsales, el enlace de la señorita Blanca Ayerza con el señor Alejandro Bustillo. Serán padrinos, la señora María Luisa Madero de Bustillo y el señor Alfonso Ayerza. Bendecirá la boda el obispo de La Plata, monseñor Terrero.

—Se ha concertado el enlace de la señorita María Luisa Arévalo con el doctor Carlos Atwell Orantos.

—El lunes próximo se realizará, en casa de los padres de la novia, el enlace de la señorita Rosa Brobrik con el señor Benoni Arraga. Actuarán como padrinos en el acto la señora Adelaida M. de Arraga y el señor Rodolfo Brobrik.

—Se ha fijado para el 5 del mes que viene, el enlace de la señorita María Ester Ballesteros con el señor Julio C. Gutiérrez.

—Se ha concertado el enlace de la señorita María M. Solano con el ingeniero Walter Asper.

—

El 6 de julio próximo se verificará el enlace de la señorita Laura Aleriz Mouzón con el señor Víctor Juan Guillot.

La ceremonia tendrá lugar en casa de la familia de la novia, en Belgrano.

—

El señor Antonio Gerli pedirá la mano de la señorita María Luisa Bourg para su hijo Luis José Gerli.

—

El senador provincial doctor Jorge Mauriel, ha pedido la mano de la señorita María Luisa Raggio Pintos para su sobrino, el señor Jorge Britos.

✡✡✡

De Rosario (por teléfono):

Llegó ayer tarde el maestro Camilo Saint Saens, que viene a dar un concierto en esta ciudad, donde su presencia ha despertado vivo interés.

En la estación esperaba al ilustre viajero una crecida concurrencia, en la que figuraba una comisión de caballeros franceses y otra de músicos, del Rosario.

Esta noche se celebrará el concierto en el teatro Colón, con el siguiente programa:

Violín, señor Augusto Maurage. — Violoncello, señor Michel Roux Delebecque.

1.o Trío, Saint Saens. — 2.o Impromptu, Deux Etudes, Chopín. — 3.o Romance pour violoncello, Saint Saens. — 4.o Final del 1er. acto de "Sansón et Dálila", Saint Saens. — Rapsodie d'Auvergue. — 5.o Avaneire pour violón, Saint Saens. — 6.o Mazurka, vals Vouchalante; vals Mignionne, Saint Saens. — 7.o Nápoli, Liszt.

Desde la fecha, se hallan en venta en la secretaría del teatro Colón las localidades para este concierto. — Platea, pesos 5.

—Sigue acentuándose la mejoría en el estado del doctor Bartolomé Vassallo.

—Un núcleo de damas organiza una fiesta para el mes de agosto próximo, a beneficio de la escuela y templo de San Francisco Solano.

—En el mismo estado de gravedad, el doctor Mauricio J. Casal.

—El 9 del mes próximo se inaugurará oficialmente el nuevo edificio del Club Español, y con tal motivo se realizará una interesante fiesta. Primeramente se servirá un banquete y luego habrá baile.

Esa misma noche, en vista de haber aceptado la invitación que se le ha hecho, el doctor Joaquín V. González, vendrá expresamente a dar una conferencia en dicho club.

—El 24 del corriente se realizará el enlace de la señorita Inés Marúll Andino con el señor Ricardo Machain.

⊙⊙⊙

Se halla enferma la señora Magdalena Pinedo de Bracht.

—Restablecida la señora Adelia Harilaos de Olmos.

—Guarda cama la señora Mercedes Bunge de Vega Olmos.

—Enferma la señorita Magdalena Soler y Guardiola.

—En el mismo estado el señor Gustavo Breuer Moreno.

—Mejor el señor Carlos Balcarce.

—Mejorada la señora Emilia Agote de Dávila.

—En el mismo estado el señor Rafael Súnico.

—Mejorada la señorita Gertrudis Dolan.

⊙⊙⊙

Han partido:

Para Salta, el diputado nacional doctor Tomás de Veyga.

—Para Corrientes, el doctor Benjamín González y familia.

—Para Montevideo, el doctor Alberto Plottier y familia.

—Para Carmen de Areco, el señor Leonardo Carman.

—Para Córdoba, el señor Alfredo B. Zorrilla.

—Para La Asunción, el señor Atilio Peña.

—Para Córdoba, el señor Eleazar Garzón.

⊙⊙⊙

Han llegado:

De Corrientes, el doctor Juan E. Torrent.

—Del mismo punto, el señor Ricardo Marquez y señora Mercedes Torrent.

—De Micheo, el señor José María Micheo.

—De Catamarca, el doctor Idelfonso Salas.

—Del Paraguay, el señor César Iturrieta.

—De Oliva, el señor Ismael Bengolea y familia.

—De Rosario, el señor Héctor Leiva.

De Banfield la señora doña María Luisa Perdriel de Quiroga y su hija María del Carmen.

⊙⊙⊙

El señor don Julio Perdriel y su esposa doña Teresa Filardi, recibieron anoche a un selecto núcleo de sus relaciones, dando lugar a una animada velada, en la que con su habitual gentileza ayudaron a cumplimentar los invitados las señoritas Victoria Filardi y Celina Perdriel.

⊙⊙⊙

De La Plata:

Hemos tenido conocimiento de que la dirección de esta escuela normal de esta ciudad está activando los preparativos para la realización de una velada literario-musical, que se llevará a cabo el 9 de julio en el salón de actos públicos del colegio, con motivo de festejar el aniversario patrio.

El programa no se ha terminado de confeccionar, pero podemos adelantar algunos de los números que, sin duda alguna, obtendrán el más franco éxito. Entre éstos figura la comedia "Nubes de verano", a cargo de alumnos del establecimiento.

Se cantará el coro de "Traviata", habrá diversos números de música, declamación, cuadros vivos, etc.

El pericón nacional será danzado por las alumnas del sexto grado con trajes característicos.

Si a la bondad del programa agregamos la presencia de distinguidas familias que han prometido asistir, la velada resultará brillante desde todo punto de vista.

—Se anuncia para el 20 del corriente el enlace de la señorita Celina Neyra con el señor Justo E. Solá, ambos extensamente vinculados a nuestra sociedad.

—Se ha concertado el enlace de la señorita María Isabel Castelau Díaz con el señor Juan María Fernández Lavié.

—Anoche se llevó a cabo en el cine Avenida Hall, una variada función a beneficio de la escuela número 31, que dirige la señorita Julia A. Palacios de Retch.

—Para Buenos Aires, la señorita Angélica Alsina.

—Para el mismo punto, el señor Julián Remero y su esposa, doña Lelia Lafranco.

—Sigue mejor la señorita Luisa Triaca.

—Se encuentra algo enfermo don Eduardo della Croce.

—Mejor la señora Ernestina Madero de Pividal.

—Restablecido el señor Fernando Menquez Miranda.

NOTA SOCIAL

Señorita Silvia Elena Casares

(Fot. Witcomb).

LA MODA

Traje de paseo

UNIVERSITARIAS

FACULTAD DE MEDICINA

El profesor extraordinario de Clínica Neurológica, doctor Mariano Alurralde, iniciará los trabajos prácticos hoy a las 5 p. m. en la sala 2.a pabellón 3.o del Instituto Modelo de Clínica Médica (hospital Rawson).

—El profesor oficial de clínica médica, doctor Luis Agote, continuará dictando sus servicios los martes, jueves y sábados, de 11 a 12 de la mañana.

En la conferencia de hoy trató sobre "Los grandes síntomas de la úlcera gástrica.

MUNICIPALES

RECTIFICACION DE LAS CALLES SARMIENTO Y 25 DE MAYO

Con destino a la rectificación de estas dos calles, en su conjunción, la municipalidad ha celebrado un convenio ad referendum de la comisión municipal, con la sociedad constructora de la Bolsa de Comercio, por el cual se adquiere a esa sociedad cuatro fracciones de terreno con frente a las citadas calles y en la esquina de las mismas para formación de la ochava reglamentaria.

EL TRAFICO DE LA CIUDAD

Durante la semana presente, la dirección de tráfico ha inscripto 12 nuevos automóviles particulares, 3 de remise y 7 de alquiler; 6 carruajes particulares y 11 de alquiler, y 37 carros; se ha aplicado 186 multas por diversas infracciones, y se ha tomado examen a 35 nuevos chauffeurs.

LOS DEPOSITOS DE NAFTA

Habiéndose comprobado que existen en la ciudad muchos locales donde se deposita nafta, en contravención a las disposiciones vigentes sobre seguridad pública, la inspección general ha solicitado de la intendencia la autorización correspondiente para aplicar la penalidad del caso a los dueños de esos locales.

OBRAS DE DESAGUE

Para facilitar el desagüe de la zona respectiva, el departamento de obras públicas procederá a construir de alcantarillas en la esquina de las calles Larrazábal e Iguazú.

REPARACION DE ACERAS

Encontrándose destruída la acera de la propiedad Provincias Unidas 908, a causa de los trabajos efectuados por las obras de salubridad en ese lugar, la subintendencia de Flores se ha dirigido a esa repartición solicitando el arreglo de la acera para facilitar el tránsito público.

INSPECCION DE LA OFICINA QUIMICA

El personal de la oficina química, durante el mes de mayo último ha inspeccionado 119 ferias francas, 1006 locales de expendio de artículos de consumo y 28 locales que se solicitó ser habilitados. Se ha aplicado 40 multas por expendio de productos adulterados.

OBRAS EN LA RECOLETA

El departamento de obras públicas ha elevado a la intendencia un proyecto de construcción de una gran escalinata de mampostería en la entrada del cementerio del Norte que da a la calle Vicente López, a fin de mejorar las condiciones estéticas de esa parte del cementerio. La ejecución de la obra demandará un gasto de 3.200 pesos.

ARTE Y TEATRO

LOS MALOS JUICIOS

La tan pregonada influencia del medio ambiente, plenamente reconocida sobre las producciones artísticas (transplantación de la teoría de Lamark), es tal vez la causa de esas improvisaciones que a diario se manifiestan en el escenario de nuestra vida intelectual.

Pueblo en período de formación, donde los cambios podrían llamarse metamorfosis, por su rapidez, teniendo en su misma juventud la causa de esas evoluciones continuas e incesantes que en las naciones cuyo desarrollo es completo se operan lentamente; obligado por la actividad necesaria a su crecimiento a dejar de lado el profesionalismo intelectual, la verdadera especialización operada entre nosotros por los pocos cuyas condiciones naturales y la influencia del ambiente europeo los han salvado del diletantismo; pueblo en tales condiciones, natural es no posea sino poquísimos cerebros con conocimientos profundos en una materia dada.

Por otra parte, la petulancia y el exagerado amor propio de un lado, y la ignorancia o incapacidad por el otro, permiten la existencia de esas entidades a quienes con justicia aplicárseles podría el adagio aquel de que "en la tierra de los ciegos el tuerto es rey". En arte y en filosofía no podríamos decir que abundan, pero sí son ya suficientemente numerosos para no ser raro el encontrar especímenes de tal especie, llevando la convicción íntima (por sólo haber estudiado más o menos imperfectamente una materia durante dos o tres años), de poder llamarse filósofos, pintores o músicos. Sobre todo en los primeros, cuyo bagaje intelectual se reduce al conocimiento somero de una que otra teoría, sin haber jamás podido comprobar personalmente la verdad de ella, desconociendo fundamentalmente los hechos que le han servido de base, limitándose a comparar opiniones ajenas para luego decidirse por una de ellas, teniendo sobre todo en arte una experiencia limitadísima, reducida a la audición de unas cuantas obras y haber visto algunos cuadros y estatuas. Estas improvisadas competencias, de erudición semejante a la que poseen quienes juzgan las obras por los "compte rendu" de ellas, con una infalibilidad impresionante para los espíritus simples, sentencian y condenan, sin haber muchas veces comprendido el pensamiento del autor. La pluma les permite, en una fraseología elegante, repetir en forma vaga ideas ajenas, después de lo cual creen haber hecho "obra". Bueno fuera para ellos preocuparse un poco más de su alimentación intelectual, evitándose la peligrosa posibilidad de que un día los desenmascaren.

A. J. M.

COLON

Recordamos que esta noche debutará el tenor Giovanni Martinelli en "Aída", con Rosa Raisa, Casazza, Dentale, Mansueto y Rimini.

Mañana domingo en matinée subirá a escena "Andrea Chenier" con Della Rizza, Di Giovanni y Rimini, y por la noche en función del turno par se representará "Rigoletto" con Titta Ruffo.

TEATRO AVENIDA

Anoche hizo su debut la compañía de revistas y zarzuelas dirigida por el maestro Penella. Tanto el personal como la orquesta revelan poseer las condiciones para este género de producciones, demostrando la empresa por la "mise en scene" estar decidida a obtener el sufragio del público.

Entre las obras dadas figuraba el estreno de la revista en un acto titulada "El amor de los amores", palabras del señor M. Moncayo y música del maestro Penella. Hay "esprit" en ella, manteniéndose a la altura que a estas corresponde, siendo la música fácil, ligera, con evidente intención en ciertos momentos de querer hacer música.

Las señoritas Serra, Rico, Furster, Pacheco, etc., los Sres. Rusell, Herrero, Mauri, Stern y Arrutia, como asimismo el maestro Penella, fueron calurosamente aplaudidos.

"LA PROVINCIANITA"

Tres actos de C. Schaefer Gallo

Ante un público como raras veces lo hemos visto, tan escaso en un estreno de teatro nacional — tal vez a causa de la temperatura poco menos que siberiana reinante en la sala — estrenóse anoche en el Buenos Aires una comedia en 3 actos que el señor Carlos Schaefer Gallo ha titulado "La Provincianita", sin especificar en qué provincia se desarrolla el muy banal episodio sentimental que le sirve de eje y de pretexto.

Por fidedignas referencias, sabemos que el señor Schaefer Gallo profesa gran admiración por la novelista Carlota de Braemé, la habitual proveedora de ensueños de las niñas cursis y finas. Esa admiración en que "ha producido mucho" aunque esa abundancia elucubradora sea en detrimento de la calidad... Consecuente con tal modo de pensar, el abundoso autor santiagueño parece esforzarse por igualar a su modelo, y a fe que nos está resultando una Carlota Braemé teatral y... en pantalones!

No sabemos en qué hogar provinciano quiso la casualidad que el autor de esa comedia sentimentaloide hallase reunidos, para transportarlos a la escena, semejante colección de seres inverosímiles y ridículos. Y pensamos que la falta de ubicación lugareña del episodio responde al deseo de evitarse una polémica o, cuando menos, una observación desagradable en cuanto a lo absurdo de los tipos, a la insignificancia de sus modalidades y características morales, a la cursilería de sentimientos cuya ingenuidad desoladora no es de ningún tiempo ni de ningún ambiente argentino, por retardada y primitiva que pueda ser la existencia en la más lejana y remota de nuestras provincias mediterráneas.

La María Rosa que "hace" la señora Pagano — recurriendo a sus habituales medios convencionales, que no varían en ninguna de sus interpretaciones y resultan así de un "monocordismo" desesperante — es más bien un personaje ficticio y antojadizo, que no una mujer dotada de exquisita sentimentalidad, como pretende hacérnoslo creer su "creador" responsable. Y ¿qué decir del primito Jacinto, que se porta como un niño mal educado a pretexto de ser sincero y tiene chistes como este, dirigiéndose a un enfermo desahuciado y a quien la prima le pide lo lleve a su estancia para intentar curarle:

—Amigo, usted tiene que irse "Al hoyo".

—¿Al hoyo?

—Sí, amigo; al hoyo... que así se llama mi estancia. (!!!).

¡Qué buen gusto y qué genialidad! Todos los pensamientos, reflexiones y parlamentos que oímos al través de tres actos deshilvanados e incoherentes, sin un sólo momento que reclame y retenga el interés del espectador, son de esa calidad y profundo relieve, dignos de quien escribiera esta frase, que es como para caerse de espaldas: "Un título de mujer equilibrada otorgado por el tribunal del buen sentido"...

Hay en "La Provincianita" — que no es tal, sino una mujer incolora, ya visiblemente entradita en años y abundante en ñoñerías de "bebé" mimado y consentido — hay una pareja de novios que estarían fuera de situación hasta en un sainete de "género ínfimo", que es el género superficial cuyo cultivo más conviente a las relativas aptitudes del señor Schaefer Gallo.

¿El argumento? No merece la pena que lo detallemos; se parece enormemente al de cualquiera de las comedietas regionales de los hermanos Quintero, con el gracejo y la espiritualidad en menos. El primo enamorado de la prima... ésta enamorada de un porteño físico... rivalidades sentimentales de una pasmosa trivialidad... una ingratitud del enfermo que, una vez restablecido, abandona el rincón provincial para volver a Buenos Aires, dejando a la "provincianita" deseperada... desesperación que consolará junto al primito sencillote y bobo... ¡Uf! y se acabó la cosa.

Y "eso" se desarrolla lánguidamente, repetidamente, en 3 actos, entre personajes más monótonos que la lluvia de tres días consecutivos. "La Provincianita", como valor artístico, hace "pendant" con "El gaucho judío" y "La taba del querer".

El entusiasmo del raleado público, estratégicamente "salpicado" en la platea por cuidado de la empresa, se mantuvo al nivel de la temperatura ambiente, helando las tentativas de aplauso de una "claque" habitualmente bien disciplinada.

Auguramos a esta comedia una pronta desaparición del cartel del Buenos Aires.

E. M.

APOLO

Esta noche vuelve a la escena la afortunada producción de los señores Saldías y Casariego, "El distinguido ciudadano", que ha alcanzado un éxito tan merecido.

MODERNO

Con un variado e interesante programa por secciones debutará esta noche la compañía de comedias nacionales, españolas y variedades, en que figura la conocida tonadillera Mercedes Alfonso.

CONCIERTOS

Abel Rufino—

Según anunciáramos ayer se realizó en el salón La Argentina el Recital de piano ofrecido por el señor Abel Rufino, en que desarrolló con la maestría que no es desconocida de nuestro público inteligente un selecto programa.

Este joven artista es no sólo un intérprete excepcional sino también compositor distinguido, que se reveló anoche en el "Canto Pasional", obteniendo de la concurrencia numerosa y selecta que llenaba la sala el merecido premio de los aplausos entusiastos e insistentes que le obligaron a ejecutar algunos números fuera del programa.

No es necesario decir cuánto significa para nuestro arte un músico de los méritos del señor Rufino en quien la extrema juventud no ha sido obstáculo para alcanzar un renombre que le hace honor.

Asociación de la Crítica—

Tendrá lugar esta tarde a las 6, en los salones de esta sociedad, la audición ofrecida por la concertista de piano y cantatriz Mlle Jane Roman.

He aquí el interesante programa a desarrollarse:

1.o último tiempo de la sonata op. 57 (piano), Beethoven.
2.o Air du Messie (canto), Haendel.
3.o Nocturno en mi bémol (piano), Chopin.
4.o Nuages (canto), Georges.
5.o Chanson de Bilitis (canto), Borbirooli.
6.o Allegro appassionato (piano), Saint-Saens.
7.o Le Roi des Aulnes (canto), Schubert.
8.o Preludio y fuga en do menor (piano), Bach.
9.o Plaisir d'amour (canto), Martini.
10.o Chanson Provençale (canto), Dell'Acqua.

El lunes próximo comenzarán en los salones de esta misma sociedad las audiciones de las diez sonatas para violín y piano que ejecutarán los señores Gaito y Fontova y cuya distribución daremos a conocer oportunamente.

GALERIA TEATRAL DE "LA EPOCA"

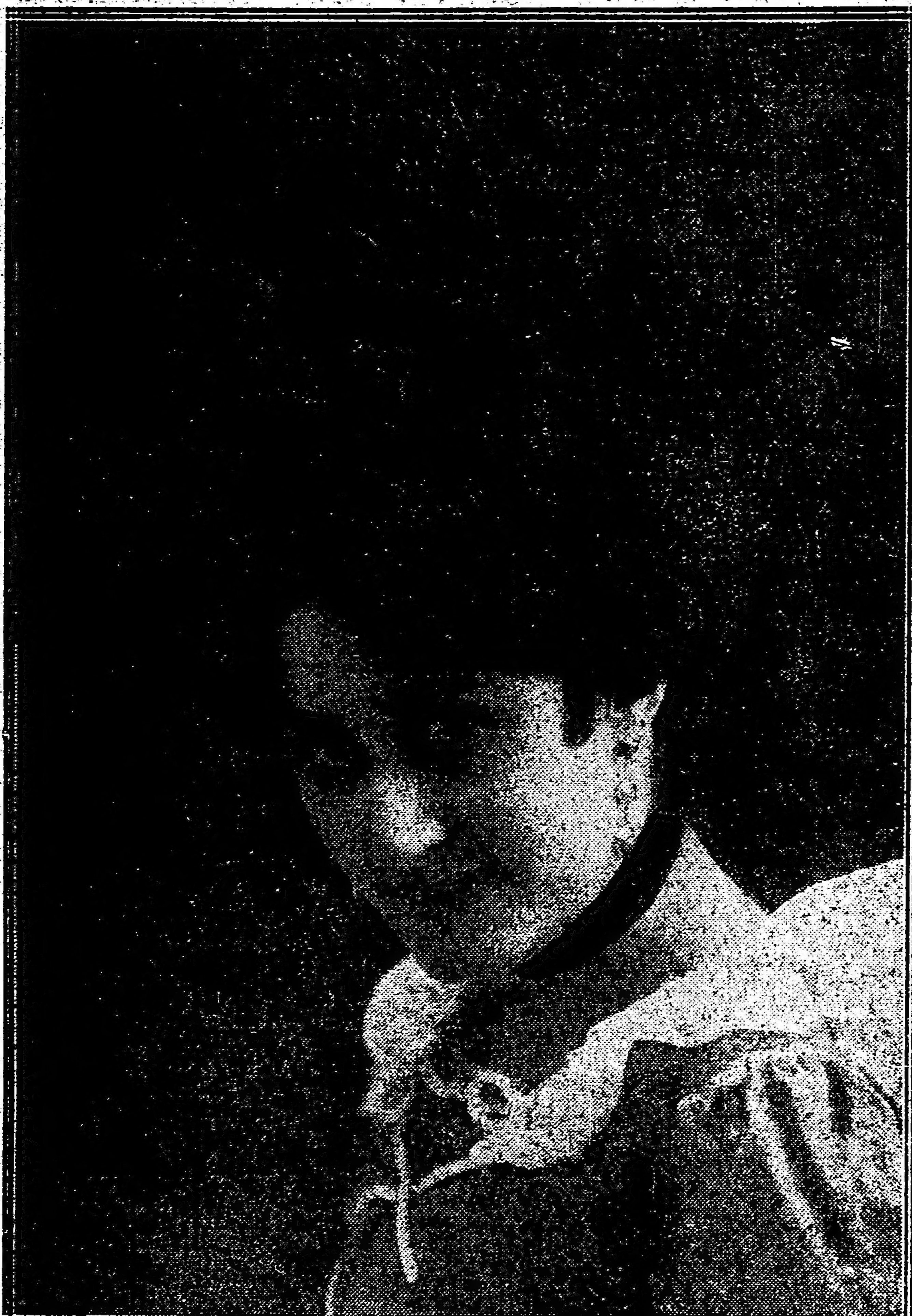

La soprano señora Capsir, que debutará en el Colón, el domingo, en "Rigoletto"

NUEVO

Con el debut de la compañía Alippi se reanudarán esta noche los espectáculos que interrumpieron una intespectiva discusión entre la distinguida artista Tortola Valencia y su empresario, sobre quien de los dos debía pagar el incienso gastado en la interpretación de la "Danza" de Buccalozzi.

El clima desigual y enervante que nos aqueja, ha ejercido sin duda su maléfica influencia en el temperamento exquisitamente sensible de la eximia danzarina, con resultados tal, que a poco nos hemos visto privados de sus exhibiciones, por grano de incienso más o menos.

Si para evitar futuros inconvenientes que nos impiden prever el número de representaciones que aún se dignará acordarnos la caprichosa artista, es preciso que derrochemos el humo sagrado de los homenajes, no será por nosotros, siempre dispuestos a prodigarle cuando se merece, que quede sin terminar la temporada del Nuevo.

INTERPRETACIONES MUSICALES

(Conclusión)

El sumo romántico, el excelso, el original, el fantástico autor de tanta espléndida música, Schumann, murió loco, dejando tesoros de sentimiento, de vigor, de impetuosas pasionalidades, de sobrehumanas inspiraciones. Aquellos cuadritos, casi siempre descriptos exigen que quién lo ilustre sea culto y genial. Ninguno imaginará ciertamente que en sus amplias obras "Kreisleriana", "Humoresca", "Carnaval" y otras, Roberto Schumann haya tenido la simple idea de recoger mosaicos estupendos!... todos aquellos deliciosos trozos tienen un fin, una meta, un bien definido programa; lo saben perfectamente los sublimes intérpretes de esta música fascinadora, capaz de producir alucinaciones, turbando naturalmente la calma y la tranquilidad de los estudiosos sensibles. Todos los pequeños trozos llevan un título; a ellos es necesario atenerse.

Hay que recordar bien que en toda la producción de Schumann no existen pasajes transitorios con ociosos detalles de coligación ni episodios dedicados a la hueca virtuosidad, ni elementos secundarios de escasa importancia, diseminados aquí y allá en el apuro de la creación y aceptados luego por el autor; es siempre música, música original, sentida, expresiva y escrita en la fiebre de la inspiración genial.

Las composiciones de Beethoven — el soberano del género clásico — y aquellas de Schumann — del romántico — están exentas de tales inutilidades; si alguno las encuentra, tened por seguro que será por impericia e incompetencia del "pesquisante"! Todas las obras de Beethoven — inclusas aquellas para piano — tienen constante carácter orquestal; todas las de Schumann — comprendidas las sinfónicas — tienen carácter pianístico.

Reflexione bien el intérprete, y no olvide.

Debiera ocuparme también de las cualidades prominentes de las composiciones de Mendelssohn, Weber, Schubert, Hummel, Dussek, Clementi, Kalkbrenner, Cramer, etc.; razones de brevedad me lo impiden. Pero creo útil recordar que casi contemporáneamente, aparecieron los autores de las "fantasías" o sea trozos de música escritos sobre motivos favoritos de operas teatrales conocidas, abultados de "variaciones". Estos trabajos no tienen otro mérito que excitar las plateas. Siempre que sepa poner de relieve la melodía, y pueda hacer alarde de su técnica, el ejecutante habrá colmado las exigencias de los viejos que viven del recuerdo de los años que huyeron despiadadamente, y de aquellos poquísimos que quisieron hacer retroceder el camino ascendente de la música instrumental. Las "variaciones" hubieran debido tener su origen en aquellas de Bach, Haendel, Mozart y Haydn, Beethoven, Clementi, Mendelssohn y Schumann. En cambio, ¡qué abismo los separa! ¿Quién no recuerda la "Chacoune", de Bach, para violín, las obras de Tartini y Corelli para el mismo instrumento, las "Chacones" de Haendel, para piano, las variaciones de Mozart y de Haydn en los "cuartetos" para cuerda y en las "Sonatas" aquellas de Clementi, los estudios sinfónicos de Schumann (tema variado), las variaciones serias de Mendelssohn, las inmortales de Beethoven? Los escritores de "fantasías" aspiraban al así llamado "efecto" y lo obtuvieron, pero a precio del desdoro del arte puro. He aquí por qué representan ya una mercancía averiada, y conjuntamente con las cosas buenas yo me ocupo de las malas; vale decir, para el caso, del progreso y de la decadencia.

He hablado de las condiciones indispensables del artista-intérprete; no será, pues, ajeno al argumento, estudiar las cualidades opuestas.

Ante todo son condenados: los enamorados de su técnica, "los caballos de carrera", los melindrosos, los violentos, los débiles de fibra, los enemigos de los colores y de los contrastes de tintes, los miopes (vale decir, los que no alcanzan a ver más allá de sus narices), los sordos (porque no llegan a percibir las bellezas sonoras), los que tiene helado el corazón, los burdos y los groseros!

Fué mi compañero de estudios en el Conservatorio de Nápoles, un joven que poseía excelentes manos, pero que tenía la manía de ejecutar en el menos tiempo posible el "movimiento perpetuo" de Weber, el "Impromptu" en si bemol menor de Chopin, el número 24 del "Gradus ad Parnassum", de Clementi, y aún la segunda Rapsodia de Liszt. La lanceta de los segundos era su guía;... el verdadero "record" de la rapidez y... de la cretinería!

Los cantantes disminuyen los movimientos por razones de aliento, lo aceleran con el mismo pretexto; prolongan las notas a veces hasta el infinito, cambian la línea melódica, modifican las tonalidades, agregan "puntature" y en algunos casos suprimen las mejores páginas de las particiones. Estos no están admitidos en la pléyade de los intérpretes, están destinados al limbo. Serán colocados en uno de aquellos graves "gironi" de castigo imaginados por Dante, los sopranos ligeros que hacen irreconocibles los textos originales y aquellos que desprecian las óperas de Wagner, atribuyéndole la ruina de la voz. Los que tengan entendimientos opuestos, tendrán libre acceso al mejor puesto del Paraíso escogido por Dante.

A veces la alteración de ciertas piezas es el resultado de la obra de alguna autoridad musical auténtica, y el caso no es digno de censura, especialmente porque habiendo muerto el autor, no está en el caso, ni de complacerse, ni de protestar. Antonio Rubinstein, el colosal pianista, iniciaba la "Marcha fúnebre" de Chopin con una explosión de sonoridad, sustituyéndola al pianissimo indicado por el romántico compositor; el carácter del trozo asumía una grandiosidad inesperada, quizá en perjuicio de la línea general y de la graduación del colorido.

El célebre violinista Pablo Sarasate — cuyo fuerte era un "picchettato" absolutamente extraordinario — solía ejecutar el "final" del "Concierto" de Mendelssohn con una rapidez vertiginosa; la admirable ideal perfección, y la gran pureza, producían el entusiasmo del público, pero sólo un concertista consagrado y tan rico de recursos podía asumir semejante responsabilidad!

Después de la primera representación de "Lucía di Lammermoor", Rossini, estando presente Donizetti, cantó "tu che a Dio spiegasti l'ali" en un movimiento del todo diverso de aquel indicado por el autor, el cual, favorablemente impresionado, lo aceptó como definitivo. El "allegro" del original, se convirtió, pues, en "andante" y así ha quedado. Rossini lo hizo intencionalmente, pero tuvo el coraje y la lealtad de dirigirse a un compositor viviente, favoreciéndole. No sucede siempre lo mismo, con los pobres muertos!

Escribiendo la "fantasía" sobre "Rigoletto", cambió Liszt algunas notas a la melodía de aquel cuarteto: "bella figlia dell'amor". Con justa razón se lamentó Verdi, y con mucha dosis de sal escribió al célebre abate. Respondió Liszt en igual tono, y el intercambio epistolar habido no fué de los más cordiales, ni de los más gentiles.

Esto entre los vivos; ¡qué sucedería, pues, si los muertos pudieran, también ellos, telegrafiar, telefonear, o... ¡qué se yo cuánto más; se haría una cosecha de injurias célebres como sus obras inmortales!

Las obras de arte debieran inspirar el mayor respeto y la más absoluta veneración; en vez las piezas de los antiguos clavecinistas, pasando por las manos de éste o aquel revisor, fueron transformadas al punto de no reconocerse! Artistas de mérito cayeron en esta gravísima irreverencia. Pero, ¿por qué se permiten estos señores ultrajar la memoria de tantos beneméritos de la humanidad? ¿Por qué no hacen lo mismo los pintores, los escultores, los poetas y los arquitectos en sus ramos respectivos y en perjuicio del arte antiguo? Queda tal como era la música de Frescobaldi, Rameau, Bach, Haendel, Scarlatti, Corelli, Porpora, Tartini, Durante, Turini, Padre Martini, Sacchini, Vivaldi, etc., etc.; los revisores procuran tan solo dar consejos interpretativos, explicando los adornos, indicando movimientos, acentos y coloridos correspondientes a la época en que vivieron nuestros abuelos honrando a la humanidad; toda otra alteración, aumento de armonías, de potencialidad sonora y de complicaciones técnicas, están fuera del género y son, por lo tanto, reprobables.

Imagináos — mis buenos lectores — un "valzer" de Chopin cuya primera parte se basa sobre un movimiento rápido de notas sueltas, convertidas en dobles por un concertista, que no solamente no se avergonzaba del "error", sino que lo consagraba en los programas, alegrándose del éxito (siempre estupendo del público) que le procuraba.

Y algunas de las "Soirée musicales de Viene", llenas de cambios, interrupciones, cadencias, vulgaridades, etc., etc... ¡pobre Schubert!

Todo esto — es doloroso constatarlo — sucedió por obra de reputados maestros, que con su autoridad podrían producir titubeos o temor al escritor, si éste no tuviera bastante aliento para gritar, y tinta para escribir, aún a costa de ser clasificado el primero entre los fastidiosos y pedantes pedagogos!

S. Romaniello.

SOCIEDAD ARTISTICA ARGENTINA PROTECTORA DEL CANTO

Con este nombre ha quedado constituída una sociedad que tiene por objeto fomentar y facilitar los estudios artísticos entre las personas dotadas de condiciones naturales, que la falta de recursos pecuniarios les impide desarrollar.

Este laudable propósito para cuya realización la sociedad piensa organizar funciones de beneficio, que le permitan costear los gastos inevitables que tales empresas demandan, merecerá el apoyo del público, siempre dispuesto a favorecer las iniciativas progresistas.

INSTRUCCION PUBLICA

REPARACIONES A UNA ESCUELA

La dirección general de Arquitectura ha sido autorizada, en vista de la urgencia del caso, para realizar las obras de reparaciones del edificio alquilado para nueva escuela del distrito 5.o en las calles Montes de Oca [illegible], con recomendación de realizarlas en forma de habilitar inmediatamente el edificio para el funcionamiento de la escuela, invirtiéndose a tal efecto hasta la suma de [illegible] pesos moneda nacional.

LIGA NACIONAL DE EDUCACION

Esta tarde, a las 5, en el local Bartolomé Mitre 960, se reunirá el comité ejecutivo central de esta liga para tratar lo siguiente:

El petitorio al H. Congreso de la Nación, solicitando la creación de las escuelas que necesita el país.

Escalafón del magisterio y del profesorado. Equiparación de servicios docentes nacionales, provinciales y populares. Nombramiento de representantes. Día en que el señor Susini irá a San Luis a gestionar respecto a la remuneración de maestros.

SUBVENCION NACIONAL

A favor del Consejo General de Educación de la provincia de La Rioja se ha librado una orden de pago, por la suma de $ [illegible] m/n., importe del saldo de la subvención nacional de 1915; recomendándose al referido Consejo General el pronto envío del comprobante por el saldo pendiente y que asciende a la cantidad de $ [illegible] moneda nacional.

NOMBRAMIENTOS

El presidente del Consejo Nacional de Educación, doctor Pedro N. Arata, ha firmado los siguientes nombramientos:

Ayudante de la escuela nacional 105 de la provincia de Corrientes, a la maestra normal señorita Anselma Córdoba, en reemplazo del señor Abraham Fernández.

Directora de la escuela nacional número 14 Chorrillos (Salta), a la maestra normal señorita Rosario Gil, en reemplazo del señor Naver J. Tejada.

Directora de la escuela nacional número 23 Iruya (Salta), en reemplazo de la señora Emilia B. de Sansone, a la actual maestra meritoria ayudante de la escuela número 24, señorita Laura Molina.

Maestra ayudante de la escuela nacional número 24 Alto Verde (Salta), a la señorita Rómula Albornoz.

COLEGIO NACIONAL MARIANO MORENO

Extensión universitaria

Continúa abierta la inscripción para los cursos nocturnos de Extensión Universitaria, que en breve se dictarán en el local de este colegio.

Se dictarán cursos de todas las materias del colegio nacional y escuela intermediaria. La inscripción es gratuita; es requisito indispensable ser: mayor de 18 años, presentar la libreta de enrolamiento o cédula de identidad, cumplimiento de las obligaciones de las leyes de enrolamiento y servicio militar. Los interesados deben concurrir al local del colegio, calle Rivadavia 3577, de 7.30 a 9 p. m., a fin de anotarse en la materia o materias que deseen cursar.

REUNION DE MAESTROS DE ESCUELAS PRIMARIAS

Esta tarde, a las 5.30, tendrá lugar una reunión de maestros de escuelas primarias, en el salón de actos públicos de nuestro colega "La Prensa".

CONFERENCIAS

Bajo los auspicios de la Sociedad Popular de Educación, el profesor don Enrique F. Clava dará esta noche a las 8.30, en el local de la biblioteca, calle Sáenz 229, una conferencia sobre "Evolución del método y del concepto de la utilidad de la enseñanza".

—Esta noche, a las 8.30, dará el doctor Dardo Corvalán Mendilahurza su segunda conferencia sobre el siguiente tema: "Fuentes de la historia", en el local de la escuela número 1 del consejo escolar 15, calle Echeverría 2187.

—Esta noche, a las 7.30, el director de la escuela B del distrito 1, dará una conferencia sobre "Experiencias eléctricas". Han sido invitados numerosos padres de alumnos. Después de la conferencia se desarrollará un programa literario musical.

INSTITUTO FEMINA

Por reciente decreto del ministro de Instrucción Pública ha sido incorporado el primer año de este instituto a la escuela normal número 9 de la capital.

LOS MISMOS RECREOS DE MONTE CARLO
CASINO ALTA GRACIA
ESTÁ ABIERTO TODO EL AÑO

CARRERAS DE CABALLOS

HIPODROMO ARGENTINO

LA REUNION DE MAÑANA

Los clásicos Santiago Lawrie y Suipacha

Con la base de estos dos clásicos tendrá lugar mañana en nuestro primer circo de carreras una reunión que a pesar de los pocos anotados con que cuentan esas pruebas, ha de resultar sin duda interesante..

El primero de los clásicos, Santiago Lawrie, será mejor disputado que el segundo, ya que este último solo será de la partida Ocurrencia y acaso en último momento Felpilla si no lo hace en el anterior.

Como decíamos, el Lawrie tendrá más importancia, pues veremos nuevamente medirse a Campanazo y Melik que en sus últimos compromisos llegaron separados por escasa distancia, venciendo, como se recordará, el pupilo del Iceache.

En esta ocasión, francamente, no sabemos por quien decidirnos, pues simpatías tenemos por ambos y los dos son buenos, solo esperaremos los últimos ejercicios y de allí sacaremos nuestro candidato.

Siete y Medio no deja de ser por eso un serio enemigo de los nombrados, porque las carreras que viene produciendo el hijo de Le Sancy son meritorias y el estado de preparación que ostenta es insuperable.

A Felpilla poca chance le vemos, somos de opinión que en cualquiera de las dos pruebas que dispute no debe ganarlas y si lo hace en el primero, le dejará a Ocurrencia hacer walk over en el Suipacha, que no dejaría de ser interesante.

—

La primer prueba del programa parece favorable a Congrio, pues el pupilo del Don Gonzalo se ha largado a correr y los enemigos que en esta ocasión lleva, valen bien poco para oponerle resistencia. Esto, descartada Branza que tiene en sus últimas presentaciones buenas performances. Chulo debía ganar y Sánchez y Tarija pueden correr con éxito en caso de que fracasara el hijo de Cyllene.

—

La carrera de potrancas perdedoras ha reunido un lote bastante regular y varios con pretensiones al premio. Nuty correrá, lo suponemos mejor que en su anterior presentación. Cazuela C. siempre es candidata de tenerla muy en cuenta. Romany Lady debuta con excelentes ejercicios. Brecha se reservó para esta carrera. Cucaña es gran candidata. Auréole ya conoce el marcador y Crítica y Genovesa deben correr con éxito. El lance puede ser Ash.

—

En la de potrillos si es de la partida Changüi, debe imponerse fácil, lo mismo que Marco Polo que debe correr mejor, de lo contrario Grecian que conoce el placé, Parigot que cuenta con buenos ejercicios, Mercenario por lo mismo y Fratello por la buena corrida que tiene están en condiciones de ganar.

—

En la cuarta carrera vemos con chance a Vicente López que debe repetir su última carrera, a Bosch que anda corriendo bien, Angeolina que ha progresado y Dantés que mejorará su última mala performance. Carabela no es mala carta y Oblea que reaparece bien.

—

La carrera de velocidad parece favorable a Porteña aun cuando lleva de enemiga a Petite Chose, elemento muy bueno para esta distancia y con quien tiene una cuenta que saldar. El encuentro será sin duda interesante, prometiendo un final reñido.

—

La carrera del desquite parece favorable a Gringuito, por lo que está corriendo; Majestad que está lo más lindo; Retiro que correrá bien y finalmente Aluvión por la forma de ganar el jueves.

LOS COMPETIDORES DE MAÑANA

SUS PERFORMANCES

Aprontes e informaciones generales

Como hemos hecho costumbre en esta sección, nuestros lectores encontrarán una guía interesante además de los últimos informes, los que facilitarán en mucho las tareas para hacer cálculos aproximados sobre cada uno de los concurrentes del programa que pasamos a detallar:

PRIMERA CARRERA

Chulo — En sus dos últimas presentaciones el hijo de Old Man ha tenido la siguiente figuración:

Fué no placé con 49 kilos de Fachinal 49 en 2'6" 1|5 y luego segundo con 80 kilos de Folk 77 en 4'6" 2|5 los 3.500 metros.

Se le trabajó en la partida muy suave.

Sunchales — Con C. Fenucci hizo una partida de 700 metros desempeñándose regular.

Congrio — Con 49 kilos fué no placé de Fachinal 49 en 2'6" 1|5 y luego con 45 hizo puesta con La Viuda 42 en 2'19" 3|5.

Anda muy bien y es gran candidato.

Dirigido por su entraineur hizo la partida con buen éxito.

Sánchez — Con 49 kilos fué tercero de Congrio 47 en 1'53" y luego segundo con 42 de Ermita 43 en 2'5" 1|2.

Es gran enemigo.

Rafael Rodríguez lo pasó en 1.000 metros, cubriendo la distancia en un minuto.

Es muy bueno.

Tarija — No placé con 51 kilos de Pegaso 57 en 1'51" y luego no placé con 48 de Chulo 47 en 1'40" 1|5.

Con la monta de T. Whalls hizo la partida desempeñándose regular.

Branza — Con 56 kilos fué no placé de Gay Tina 52 en 1'34" 2|5 y luego primera con 45 en 2'7" los 2.000 metros.

J. Bastías la pasó en 700 metros y anda como para poder ser la ganadora.

Ronde du Soir — Con 46 kilos fué segunda de Chulo 47 en 1'40" 1|5 y luego no placé con 42 de Fachinal 49 en 2'7" 1|5.

Fué ejercitada en 700 metros conduciéndose regular.

Cornichón — Anda bastante regular.

Fué trabajado a la par de Eneas que dirigía Navarro, conduciéndose bien.

Fulano — No placé con 53 kilos de Ica 50 en 1'39" 2|5 y luego no placé con 52 de La Delfina II 51 en 2'5".

Hace tiempo que no corre.

A. Baistroqui lo pasó en 700 metros con regular éxito.

Chopín — Corrió una vez este año, siendo no placé con 45 kilos de Billiken II 43 en 1'39" 2|5 los 1.600 metros.

Ha sido trabajado por Denna en 700 metros sin novedad.

SEGUNDA CARRERA

Nuty — Fué cuarta de Zarigüeya en 1'14" 1|5 y luego segunda de Boleadora en 1'14".

Es una excelente candidata.

Piloteada por el jockey Ardouin hizo 700 metros conduciéndose como para ganar.

Etoile de Feu — Corrió una vez entrando no placé de Pardejona en 1'14" 1|5.

Se le trabajó en la partida sin resultado digno de mención.

Cazuela C. — Fué segunda de Charming Hope en 1'7" 3|5 y luego tercera de Efímera en 1'6" 4|5.

Domingo Torterolo la ejercitó en 700 metros y anda como para poder ganar.

Romany Lady — Es debutante.

La hija de Bronce fué ejercitada en 800 metros desempeñándose como para figurar bien.

Brecha — Es debutante.

Anda bastante regular.

Se le trabajó en la partida conduciéndose regular.

Cucaña — Debutó entrando tercera de Mollie en 1'29" 1|2.

Es gran candidata.

La hija de Jardy fué aprontada por Pedro Costa marcando 41" en los 700 metros (era bueno).

Nube — No placé de La Flecha en 59" 4|5 y luego cuarta de Cantaridina en 1'7".

En Belgrano hizo la partida con regular éxito.

La Maravilla — Después de ser tercera de Zarigüeya en 1'14" 1|5 fué no placé de Mollie en 1'29" 1|2.

Con la monta de S. Ruiz hizo un ejercicio de 600 metros bastante regular.

¿Será cierto aquello que se decía?

Golden Moon — Fué última de La Tentación en 1' 1|2 y luego no placé de Bucólica II en 1'6" 4|5.

Anda poco.

Se le trabajó en la partida sin novedad.

Tesaberá — No placé de Efímera en 1'6" 4|5 y luego no placé de Noche Buena en 1'29" 1|5.

Alberto Irusta la pasó en 700 metros conduciéndose regular.

Auréole — Debutó entrando cuarta de Boleadora en 1'14".

Con A. Sánchez hizo una partida de 700 metros conduciéndose regular.

Locanda — En su única presentación correspondióle entrar última de Cantaridina en 1'7" los 1.100 metros.

Se nos informa que no cumplirá su compromiso.

Miss Tonta — No placé de Cita en 1'7" y luego cuarta de Gallarda en 1'12" 4|5.

Con T. N. Fernández hizo la partida.

Longina — Corrió una vez entrando no placé de La Flecha en 59" 4|5.

T. N. Fernández hizo la partida con regular éxito.

Haruko — Debutó entrando no placé de Boleadora en 1'14".

Se le pasó en la partida y parece bastante ligera.

Crítica — Fué no placé de Efímera en 1'6" 4|5 y luego no placé de Boleadora en 1'14".

En sus ejercicios anda bastante bien.

Con Bastías hizo 700 metros conduciéndose muy bien.

Genovesa — Fué tercera de Egalité en 1'16" 1|2 y luego tercera de Boleadora en 1'14".

Bastías la trabajó en 700 metros desempeñándose como para poder ganar.

Chatelaine — Corrió una vez siendo no placé de Mimi Pinson en 47" 1|5.

En Belgrano hizo un buen ejercicio de 700 metros dirigido por A. Navarro.

Ash — Después de ser cuarta de Pardejona en 1'14" 1|5 fué no placé de Mollie en 1'29" 1|2 los 1.400 metros.

Siempre igual.

Navarro la trabajó en la partida.

TERCERA CARRERA

Factótum — No placé de Charm en 1'12" 4|5 y luego no placé de Cabaret en 1'28" 2|5.

Se nos informa que no cumplirá su compromiso:

Viva la Patria — Es debutante, por Le Samaritain.

Con A. Navarro hizo la partida en regular estilo.

Puede ganar.

Nácar — No placé de Arenales en 1'28" y luego no placé de Cabaret en 1'28" 2|5.

Sin novedad digna de mención hizo la partida con C. Claverie.

Changüi — Segundo de Arenales en 1'28" y luego segundo a media cabeza de Cabaret en 1'28" 2|5 los 1.400 metros.

El entraineur A. Elnen nos informa que no lo presentará mañana.

Grecian — Fué tercero de War Cry en 1'13" 4|5 y luego segundo de Entrefino en 1'13" 3|5.

Puede correr bien.

Torterolo lo ejercitó desempeñándose como de costumbre.

Parigot — Es debutante y anda bien.

Hoy fué trabajado por S. Ruiz en Belgrano a la par de Abea a quien venció con facilidad.

Puede ganar.

Mercenario — Corrió una vez entrando no placé de Hindoo en 1'7" 3|5.

Ha mejorado mucho de estado.

R. Romanelli lo trabajó en 700 metros y se desempeñó como para poder correr bien.

Fratello — Es debutante, por Porteño.

Tiene una buena corrida.

Lo trabajan a la tarde.

Vox Dei — No placé de Caseros en 1'6" y luego no placé de Arenales en 1'28".

Juan José Sánchez lo pasó en 700 metros con el resultado de costumbre.

Etrusco — No placé de Cacique en 59" 4|5 y luego cuarto de El Manantial en 1'6" 3|5.

En los trabajos se desempeña bien.

El hijo de Polar Star hizo 700 metros con tren de carrera.

Zapirón — Es debutante.

Tiene una corrida a la par de Pacará bastante buena.

Hoy lo trabajó Navarro en la partida conduciéndose bien.

Marco Polo — Debutó entrando no placé de Cabaret en 1'28" 2|5.

Se nos informa que no cumplirá su compromiso.

Generalísimo — Es muy posible que no cumpla su compromiso.

CUARTA CARRERA

Full Hand — Con 53 kilos fué cuarto de Perfidia 49 en 1'50" 3|5 y luego segundo con 50 de Matchbox 52 en 1'45" 2|5.

Lo trabajará por la tarde.

Anda bien y puede ganar.

Perfidia — Con 50 kilos fué no placé de Wild Rose 52 en 1'45" 1|5 y luego no placé con 48 de Fachinal 49 en 2'7" 1|5.

T. N. Fernández la trabajó en 700 metros.

Anda bien.

Pereza — No placé con 48 kilos de Full Hand 53 en 1'37" 4|5 y luego no placé con 57 de Santa Inés 57 en 1'41".

El aprendiz S. U. Morales la pasó en 700 metros.

Bosch — Fué segundo con 54 kilos de Salvadora 55 en 1'53" y luego primero con 53 en 1'39" 4|5.

En Belgrano hizo la partida.

El hijo de Jardy está muy lindo.

Angeolina — Con 45 kilos fué cuarta de Cracker 43 en 1'44" y luego segunda con 47 de Wild Rose 52 en 1'45" 1|5.

Con Benvenutti hizo la partida conduciéndose bien.

Oblea — Fué primera con 50 kilos en 1'39" 3|5 y luego no placé con 53 de Retiro 54 en 1'53" 3|5.

A. Sánchez la ejercitó en 700 metros.

Tiene una buena corrida.

Eneas — Fué primero con 57 kilos en 1'45" y luego no placé con 57 de Estribor 54 en 1'51" 2|5.

Con Navarro hizo la partida en buen estilo.

Puede ganar.

Salvadora — Después de ser primera con 55 kilos en 1'53" fué no placé con 48 de Wild Rose 52 en 1'45" 1|5.

Dirigida por Torterolo hizo 700 metros conduciéndose regular.

Carabela — Fué primera con 52 kilos en 1'40" 1|5 y luego no placé con 51 de Retiro 54 en 1'53" 3|5.

La trabajan a la tarde.

Dantés — Fué segundo con 54 kilos de Carabela 52 en 1'40" 1|5 y luego segundo con 57 de Vicente López 57 en 1'41" 1|2.

Su presencia es bastante dudosa.

CLASICO SANTIAGO LAWRIE

Melik — Con 53 kilos fué tercero de Siete y Medio 52 en 1'37" 4|5 y luego primero con 59 en el clásico San Martín en 2'5" 4|5.

Debe ser el ganador.

Lo trabajan por la tarde.

Siete y Medio — No placé con 55 kilos de Petite Chose 59 en 59" los 1.000 metros y luego primero con 52 en 1'37" 4|5.

El hijo de Le Sancy ha producido hoy un gran aproute, marcó 46" 4|5 en los 800 metros.

Si hay lucha puede aprovecharles.

Campanazo — No placé con 56 kilos en el clásico Casares ganado por Canora 54 en 2'37" 4|5 y luego con 57 segundo de Melik 59 en el clásico San Martín en 2'5" 4|5.

En Belgrano hizo la partida con buen éxito.

Pondrá en serios apuros al hijo de Melilla.

CLASICO SUIPACHA

Felpilla — No placé con 58 kilos de Dijital 58 y Picacero 57 en el clásico Otoño en 2'6" y luego última con 58 kilos en el clásico Los Haras ganado por Canora 55 en 2'5" 1|5.

Con Máximo Acosta ha hecho un buen aproute.

La carrera no es indudablemente para ella.

Ocurrencia — Reapareció entrando segunda con 55 kilos de Canora 55 en el clásico Los Haras en 2'5" 1|5.

La hija de Val d'Or trabajó ayer en 1.000 metros, marcando 1'1" a voluntad.

SEPTIMA CARRERA

Petite Chose — Con 58 kilos fué no placé de Felpilla 58 en el clásico Gilberto Lerena en 1'36" 1|2 y luego primera con 59 kilos en 59" los 1.000 metros.

A pesar de sus kilos es siempre una serie enemiga.

Dirigida por Cariola ha hecho un excelente aproute.

Porteña — Fué primera con 50 kilos en 1'31" y luego con 54 kilos también primera en 59" los 1.000 metros, carrera en la que fué distanciada.

Será la favorita y la probable ganadora.

Aprontó muy bien y la corre Torterolo.

Periwinkle — No placé con 50 kilos de Petite Chose 56 en 1'13" y luego cuarto con 59 de Uriburu 53 en 1'25".

Con la monta de Baistroqui hizo 700 metros conduciéndose regular.

Nos parece algo difícil.

Insula — Con 53 kilos fué segunda de Pegaso 56 en 1'37" 1|5 y luego segunda con 50 de Petite Chose 59 en 59".

Piloteada por M. Acosta cubrió 700 metros con muy buen resultado.

Kiddy — Está liviano y es un gran candidato, por lo menos a un dividendo grande.

S. U. Morales lo trabajó marcando 40" 2|5 en los 700 metros.

Desastre — Con 43 kilos fué tercero de Pegaso 56 en 1'37" 1|5 y luego no placé con 41 de Petite Chose 59 en 59".

Lo trabajó A. Denna conduciéndose regular.

Deseada — No placé con 43 kilos de Petite Chose 59 en 59" y luego tercera con 41 de Fachinero 52 en 1'41" 2|5.

Trabaja por la tarde.

OCTAVA CARRERA

La Loca — Con 54 kilos fué no placé de Gringuito 44 en 3'12" 1|5 y luego segunda con 46 de Penitelo 56 en 3'2" 1|5.

Cubrió 1.000 metros con tren de carrera.

Está un poco pesada.

Repique — No placé con 52 kilos de Majestad 49 en 2'39" 1|5 y luego cuarto con 43 de San Luis 42 en 3'13" 3|5.

Con A. Amoroso ha hecho un gran aproute y les gusta mucho.

El ejercicio fué sobre 1.000 metros.

Tejuela — Con 44 kilos fué tercera de Duc de Róvigo 43 en 2'37" y luego no placé con 55 de Majestad 49 en 2'39" 1|5.

Se desempeñó bien en la partida.

Gringuito — Fué primero con 43 kilos en 3' y luego segundo con 43 de San Luis 42 en 3'13" 3|5.

Tiene buena carrera.

Lo corre su entraineur.

Majestad — Con 49 kilos fué primero en 2'39" 1|5 y luego tercero con 43 de San Luis 42 en 3'13" 3|5.

Anda como para poder ganar.

Con Arcuri hizo 1.000 metros suave en 1'3".

Retiro — Con 54 kilos ganó en 1'53" 3|5 y luego con 49 fué segundo de Majestad 49 en 2'39" 1|5.

Está muy lindo y les gusta en fija.

El jockey Torterolo lo trabajó en 800 metros marcando 48".

Sincera II — Con 42 kilos fué segunda de Gringuito 43 en 3' y luego no placé con 42 de Congrio 45 y La Viuda 42 en 2'19" 3|5.

Dirigida por Quinteros cubrió 700 metros con buen éxito.

Aluvión — Con 43 kilos fué cuarto de Fachinal 49 en 2'6" 1|5 y luego primero con 43 en 2.200 metros.

Se trabajó suave.

CANORA

No cumplirá mañana su compromiso en el clásico Suipacha; solamente sus propietarios resolverán presentarla si el tiempo cambiara, y quedara para la yegua la cancha en condiciones favorables... que sería precisamente si la pista se hallara en malas condiciones.

Englander la pasó en 800 metros, marcando 47" 4|5.

El estado de la hija de Campanillas se mantiene siempre en las mismas inmejorables condiciones.

CHANGUI

A pesar de tener una carrera sumamente favorable, mañana no cumplirá su compromiso porque su caballeriza obrando cuerdamente le dispara al peligro de disputar tantas carreras seguidas.

Es una acertada determinación.

LUSITANO - FAROL

Son dos caballos buenos, y en ese concepto se les tiene en su caballeriza.

Lusitano parece haber mejorado notablemente del mal que le hizo fracasar en su última presentación, pero para nosotros no ha desaparecido el peligro.

En cuanto a Farol debemos adelantarnos a decir que cada día es más completa su preparación y que en las pruebas handicaps ha de dar mucho que hacer el hijo de Le Samaritain ganándolas o perdiéndolas.

Denna en Farol y Etchechurry en el hijo de Porteño trabajaron juntos haciendo una partida de 700 metros sin exigirlos mayormente.

PETITE ECURIE

No vamos a creer que a esta simpática caballeriza la ha abandonado la suerte, solamente opinamos que se ha querido abusar de ella... y la suerte no admite abusos...

Pronto empezarán a ganar sus pupilos porque todos están muy lindos... tal vez mañana comentemos otro triunfo.

Retiro montado por Torterolo cubrió 800 metros en 48".

Nos parece un gran candidato en la última carrera de mañana.

Fué tendido en 2200 metros Winer, recorriendo esa distancia en 2'20.

Las bondades del hijo de Rosales todos las conocemos...

Baistroqui le dió corrida a Climbell en 1700 metros; Climbell no lo hizo mal... entonces poco tenía que hacer Baistroqui.

STUD EL TALAR

En vista del éxito obtenido por El Chacho como reproductor, los propietarios del haras El Talar piensan dar a su cabaña la importancia necesaria, presentándole al hijo de Neápolis algunas yeguas de pedrigree distinguido.

Así nos informa el entraineur Carabajal, que ya han llegado tres yeguas importadas de Francia, que momentaneamente se albergan en su caballeriza, pero que pronto se

De los ejercicios realizados por los pupilos enviadas a la cabaña.

los de dicho profesional conocemos los siguientes:

Entretenido, el crack, pasó 800 metros, dirigido por su peón, sin que fuera severamente exigido.

Será presentado en el clásico Iniciación, donde demás está decir, que su chance es mucha.

Mañana correrá Etolle de Feu; en el hipódromo recién le buscarán monta. Hoy fué ejercitala en la partida a la par de Encanto, sin que por ese trabajo se señale como posible ganadora.

Enamorada hizo bastante bien 700 metros y queriendo el simpático Don Pedro hacer guapos a sus pupilos como lo fué el padre, dió corrida en 1400 metros a Edith Cavell, Entrefino y Empalagoso, juntos los tres, llegando al disco vencedora la heroína belga, por lo cual sacamos en consecuencia el valor de los demás...

Sin embargo, Edith Cavell puede ser una potranca útil.

OCURRENCIA

No hay duda que con un poco de suerte la hija de Val d'Or debe adjudicarse los 8.000 pesos de premio del clásico Suipacha.

Su aproute no hay porque citarlo. Sin embargo parece que no la dejarán correr sola Felpilla le hará frente!!

PORTEÑA

La hija de Cyllene es nuestra candidata, pero es bueno dejar constancia que hay en contra de ella varios lances en perspectivas.

Kiddy marcó hoy 40" 2|5 en los 700 metros, Insulá 40" 4|5 y los de Petite Chose aseguran que en la recta la hija de Greenan es imbatible.

CUCAÑA

Creemos a la hija de Jardy una de las mejores candidatas de la segunda carrera de mañana.

Los otros días se desempeñó admirablemente y en su aproute de hoy marcó 41", pero sin ser exigida; es por lo tanto, según nuestros informes la probable ganadora.

PARIGOT

Sobre el debut de este hijo de Saint Wolf circulan los más favorables rumores.

Hoy de mañana ha sido trabajado por S. Ruiz en Belgrano a la par de la potranca Abea a quien dominó por dos cuerpos, marcando 41" 2|5.

Debe estar en los puestos de preferencia.

LOS QUE SE DESTACAN

Domingo oTrterolo—

Tiene un buen número de buenas montas y con un poco de suerte obtendrá mañana varias victorias.

Corre a Cazuela C. que dadas las competidoras inferiores, puede estar cerca; Grecian igualmente sigue siendo candidato; la presencia de Dantes aún no está resuelta; Melik y Ocurrencia ganarán; Porteña según dicen es una fija y Retrechero nos parece el mejor candidato de la última.

Francisco Arcuri—

Pocas montas y de relativa chance; correrá a Haruko y Majestad que si pueden ganar, más pueden perder... queremos decir con esto que el jockey Arcuri está muy lejos de tener un día afortunado.

Máximo Acosta—

También tiene pocas montas este profesional de la suerte...

Dirigirá a Felpilla e Insula, de relativas probabilidades ambas.

David Englander—

Piloto de Brecha, Full Hand y Siete y Medio, como pasa por un período afortunado, puede obtener alguna victoria, aunque en el programa ninguno se destaca como el más preferible candidato.

NEY

Los 1400 metros en 1'29"

El estado de este producto a cargo de Vicente Pérez parece ser bueno.

Con la monta de A. Navarro cubrió 1500 metros en 1'29" pero sin que se le exigiera mayormente.

CONCURSO HIPICO

Todo lector de LA EPOCA puede tomar parte en este concurso con sólo llenar el correspondiente cupón adjuntando un cheque de los cigarrillos Intransigentes que contiene cada atado, el que debe ser remitido antes de las 12 de la mañana del domingo, indicando en el sobre "Concurso hípico".

Los premios son los siguientes:

1.o Dos cajas de cigarrillos "Intransigentes" al que indique 5 ganadores.

2.o Cuatro cajas de cigarrillos "Intransigentes" y una docena de fotografías del interesado o de la persona que él indique, al que acierte 6 ganadores.

3.o Varios objetos valiosos, que elegirá el favorecido al que indique 7 ganadores.

4.o Un cronómetro de oro 18 quilates al que indique 8 ganadores, premio que como los anteriores, otorgarán los cigarrillos "Intransigentes".

En todos los casos debe indicarse el nombre del caballo y no el del stud.

El envío de las cartas es sin límite; el catedrático puede hacer todas las combinaciones que quiera, siempre que se ajuste a las reglas establecidas por este concurso.

Una misma persona no podrá optar a dos premios en una misma reunión, tomándosele en cuenta, a los efectos de este concurso sólo a la carta que marque mayor punto.

El cupón va en la página 13

EL 43

EL "43" DE 30

Es el gran cigarrillo de su precio porque reune, EN GRADO INSUPERABLE, las tres cualidades que distinguen a los productos superiores.

TABACO DE CALIDAD INMEJORABLE
PAPEL DE ARROZ FINISIMO :: :: ::
ELABORACION HIGIENICA y ESMERADA

Estas características estables han determinado la inmensa aceptación que tienen entre los buenos fumadores: :: :: :: :: :: ::

Piccardo & Cía. Ltda.

Fábrica genuinamente argentina
LIBRE DE TODOS LOS TRUSTS.

EL 43

GINEBRA "Bols" LA MEJOR QUE EXISTE

PRONOSTICOS DE LA PRENSA PARA LA REUNIÓN DE MAÑANA EN PALERMO

DIARIOS	1a. carrera	2a. carrera	3a. carrera	4a. carrera	5a. carrera	6a. carrera	7a. carrera	8a. carrera	Ganadores	Place	Sacrificios	Junio Ganadores	Junio Place	Junio Sacrificios
LA EPOCA	Branza	Romany Lady	Parigot	Carabela	Melik	Ocurrencia	Porteña	Retiro	120	93	21	4	5	1
Rev. Americana	Congrio	Cucaña	Parigot	Stud Federal	Melik	Ocurrencia	Porteña	Retiro	111	87	14	6	5	1
La Tribuna	Congrio	Cucaña	Grecian	Angeolina	Melik	Ocurrencia	Insula	Retiro	108	60	30	5	6	1
Ultima Hora	Congrio	Cucaña	Parigot	Stud Federal	Melik	Ocurrencia	Porteña	Retiro	104	89	18	4	7	1
El Diario	Congrio	Auréole	Mercenario	Dantés	Melik	Ocurrencia	Porteña	Retiro	103	63	26	3	4	—
Giornale d'Italia	Congrio	Romany Lady	General Folk	Stud Federal	Melik	Ocurrencia	Porteña	Retiro	102	80	29	4	7	3
Gaceta de B. A.	Congrio	Cazuela C.	Viva la Patria	Stud Federal	Melik	Ocurrencia	Petite Chose	Gringuito	101	88	30	4	7	—
Fray Mocho	Congrio	Romany Lady	Fratello	Angeolina	Campanazo	Ocurrencia	Desastre	Gringuito	98	82	21	4	6	—
El Oeste	Congrio	Romany Lady	Fratello	Angeolina	Campanazo	Ocurrencia	Desastre	Gringuito	98	82	21	4	6	—
Il Roma	Congrio	Cucaña	Zapirón	Farruco	Campanazo	Ocurrencia	Porteña	Sincera II	97	70	20	5	3	2
El Ganado	Congrio	Nuty	Grecian	Full Hand	Melik	Ocurrencia	Porteña	Retiro	96	75	21	2	7	5
Revista Sportiva	Congrio	Cazuela C.	Changüí	Bosch	Melik	Ocurrencia	Porteña	Retiro	94	80	36	3	6	2
Los Sucesos	Branza	Cucaña	Grecian	Stud Federal	Melik	Ocurrencia	Porteña	Retiro	92	42	17	5	7	2
El Nacional									88	74	31	5	1	4
La P. degli Italiani	Congrio	Romany Lady	Grecian	Stud Federal	Melik	Ocurrencia	Porteña	Repique	85	73	18	5	3	1
La Voz del Norte	Congrio	Crítica	Grecian	Angeolina	Campanazo	Ocurrencia	Porteña	Retiro	84	74	27	6	2	4
La Mañana	Congrio	Romany Lady	Grecian	Full Hand	Siete y Medio	Ocurrencia	Insula	Sincera II	73	76	31	6	2	1
C'Balilla	Congrio	Romany Lady	Changüí	Stud Federal	Campanazo	Ocurrencia	Porteña	Retiro	55	74	43	6	7	4
Guarino	Congrio	Crítica	Zapirón	Angeolina	Campanazo	Ocurrencia	Porteña	Retiro	32	31	12	5	2	—
Vida Porteña	Congrio	Romany Lady	Grecian	Bosch	Melik	Ocurrencia	Desastre	Retiro	29	59	9	4	5	3
La P. de Belgrano	Congrio	Genovesa	Generalísimo	Full Hand	Felpilla	Ocurrencia	Insula	Retiro	16	19	8	4	6	4

"Maxima"

COMPRA DE ALHAJAS, POLIZAS y AUTOMOVILES

Paga el máximun, vende al mínimum

SE VA A DOMICILIO

820, CORRIENTES, 820

Unión Telefónica 969, Libertad

HIPODROMO ARGENTINO

COMPETIDORES Y MONTAS

Primera carrera—2.200 metros

A las 12 y 30 p. m.

1	Chulo	6	57	No corre
2	Sunchales	4	56	C. Fenucci
3	Congrio	4	56	D. Cardoso
4	Sánchez	4	54	Dudoso
5	Tarija	4	53	T. Whalls
6	Branza	4	52	J. Bastías
7	Ronde du Soir	4	51	X. X.
8	Cornichón	4	50	P. Cichetti
9	Fulano	5	50	A. Baistroqui
10	Chopín	4	48	A. Denna

Segunda carrera—1.400 metros

A la 1 p. m.

1	Nuty	2	56	G. Ardouin
2	Etoile de Feu	2	56	X. X.
3	Cazuela C.	2	56	D. Torterolo
4	Romany Lady	2	56	D. Englander
5	Brecha	2	56	No corre
6	Cucaña	2	56	P. Costa
7	Nube	2	56	A. Navarro
8	La Maravilla	2	56	S. Ruiz
9	Golden Moor	2	56	X. X.
10	Tesaberá	2	56	A. Irusta
11	Auréole	2	56	A. Sánchez
12	Locanda	2	56	No corre
13	Miss Tonta	2	56	No corre
14	Longina	2	56	T. N. Fernández
15	Haruko	2	56	F. Arcuri
16	Crítica	2	56	J. Bastías
17	Genovesa	2	56	R. Rodríguez
18	Chatelaine	2	56	G. Benvenutti
19	Ash	2	56	C. Fenucci

Tercera carrera—1.400 metros

A la 1 y 30 p. m.

1	Factótum	2	56	No corre
2	Viva la Patria	2	56	A. Navarro
3	Nácar	2	56	C. Claverie
4	Changüí	2	56	No corre
5	Grecian	2	56	D. Torterolo
6	Parigot	2	56	S. Ruiz
7	Mercenario	2	56	R. Rodríguez
8	Fratello	2	56	C. Fenucci
9	Vox Dei	2	56	J. J. Sánchez
10	Etrusco	2	56	X. X.
11	Zapirón	2	56	D. Cardoso
12	General Folk	2	56	No corre
13	Marco Polo	2	56	No corre
14	Generalísimo	2	56	No corre

Cuarta carrera—1.800 metros

A las 2 p. m.

1	Full Hand	3	57	D. Englander
2	Vicente López	3	55	No corre
3	Perfidia	3	55	T. N. Fernández
4	Pereza	3	55	S. U. Morales
5	Bosch	3	55	A. Denna
6	Farruco	3	55	No corre
7	Angeolina	3	55	G. Benvenutti
8	Oblea	3	55	A. Sánchez
9	Eneas	3	55	A. Navarro
10	Salvalora	3	53	A. Baistroqui
11	Carabela	3	53	M. Lema
12	Dantés	3	52	X. X.

Quinta carrera—1.600 metros

A las 2 y 30 p. m.

1	Aguerrido	4	62	No corre
2	Felpilla	4	60	Dudosa
3	Melik	3	59	D. Torterolo
4	Siete y Medio	3	59	D. Englander
5	Campanazo	3	59	A. Navarro
6	Full Hand	3	55	No corre

Sexta carrera—1.800 metros

A las 3 p. m.

1	Felpilla	4	58	M. Acosta
2	Canora	3	53	No corre
3	Pas-si-Mal	3	55	No corre
4	Ocurrencia	3	55	D. Torterolo

Séptima carrera—1.209 metros

A las 3 y 30 p. m.

1	Petite Chose	4	64	G. Cariola
2	Porteña	3	53	D. Torterolo
3	Periwinkle	5	50	A. Baistroqui
4	Insula	3	49	M. Acosta
5	Kiddy	3	43	S. U. Morales
6	Desastre	4	42	A. Denna
7	Deseada	4	41	A. Quinteros

Octava carrera—3.000 metros

A las 4 p. m.

1	La Loca	3	56	A. Navarro
2	Repique	3	56	A. Navarro
3	Tejuela	4	56	R. Rodríguez
4	Gringuito	4	55	D. Cardoso
5	Majestad	3	53	F. Arcuri
6	Retiro	3	50	D. Torterolo
7	Sincera II	4	46	A. Quinteros
8	Kirón	4	46	No corre
9	Aluvión	3	48	P. Cichetti

CHARLATANA

El estado de esta hija de Your Majesty no puede ser más favorable y es de esperar que cuando corra lo haga con mejor éxito.

La pupila del entraineur Francisco Orezzolli dirigida por Francisco Arcuri hoy ha sido sometida a un ejercicio de 1400 metros acompañada de un producto hermano de Radiant y cubrieron la distancia con bastante buen éxito.

El entraineur Orezzolli piensa ganar con varios de los nuevos elementos que tiene a su cuidado, pues parece que serán bastante regulares.

DEL ENTRAINEUR BERNABE ISLAS

La potranca anotada por este entraineur para la reunión del jueves, fué ejercitada en 600 metros, montada por Liceri, a la par de Pasteur que dirigía Ardouin.

Los dos productos se desempeñaron bien, aunque por el momento ninguno de ellos prometan nada...

Ardouin pasó a Bataclán en 1000 metros; éste puede ser regular, y hasta productivo... que es lo que quiere Bernabé Islas, nada más.

DEL ENTRAINEUR FERNANDEZ V.

Comentamos en suelto aparte los ejercicios de La Ñatita y Canora, por ser los más interesantes; quedan solamente tres aprontes sin mayor importancia realizados en la forma siguiente:

Majestad, que correrá mañana, dirigido por Arcuri, hoy cubrió suave mil metros con esa monta, marcando 1'37".

Farruco que no será mañana presentado, montado por Englander hizo una partida a la par de Realeza que piloteaba Arcuri, estando muy linda de aspecto la hija de Old Man.

MILIA CURA

Este pupilo de Antonio Jaen anda produciendo muy buenos ejercicios.

Dirigido por F. Arcuri hoy ha hecho 700 metros desempeñándose en forma satisfactoria.

DEL ENTRAINEUR JAEN

Siguen bien los pupilos al cuidado de este competente profesional; hoy hemos visto los ejercicios de varios de ellos, pareciéndonos en general buenos.

Merece citarse el de Siete y Medio montado por Benvenutti, en 800 metros, distancia que recorrió dadas sus extraordinarias ligerezas en 46" 1|2.

Fachinal con Arcuri hizo una partida en la mismo distancia que el anterior conduciéndose satisfactoriamente.

Buril con Lanatti hizo 700 metros, y Velázquez con el mismo jockey ensayóse en igual distancia. Estos dos aprontes fueron regulares nada más.

Pero la paciencia y la constancia de este competente entraineur encuentra siempre el premio, aunque valgan poco sus pupilos, y hayan pasado sin éxito por todas las manos...

PAN PAN

Este hijo de Ducato continúa sin interrupción sus ejercicios, pero difícilmente ha de recuperar su forma.

Hoy ha sido ensayado en la partida conduciéndose regular.

BEETHOVEN - CAUSTICO

Nos parece que el pupilo del stud América ha decaído en este último tiempo, así por lo menos nos pareció en una corrida que le dió R. Carabajal a la par de Cáustico en la que el hijo de Cyllene marcó 2'9" en los 2000 metros.

DEL ENTRAINEUR CAIMI

General Folk, el hermano de Why Not, que aparece anotado en el programa de mañana en la carrera de potrillos perdedores, no podrá ser presentado, según se nos informa, porque recién será traído de la vecina orilla el lunes.

Se nos aseguró que Romany Lady, una potranca hija de Bronce, que debutará mañana defendiendo los colores del stud Amistad, será dirigida por un aprendiz, pues el jockey Englander, monta predilecta de esa ecurie, será el encargado de pilotear a Brecha, otra potranca que pudiera ser una seria rival.

Hemos visto a Thamar realizar un apronte en la partida con Denna; a Eureka con Englander en esa misma distancia; y a Per Ridere con igual jockey en la partida de práctica, marcando 42".

DEL ENTRAINEUR FRAZER

El importado que cuida este entraineur, de nombre Let Fly, cubrió 1000 metros en 1'.". Parece que ha completado su estado como para que sea un hecho su aparición en algunos clásicos y handicaps de importancia.

A Lor Derby, Black Ronald y Lord French, los tendieron juntos en 1400 metros, ganando fácil el medio hermano de Calambour, piloteado por Torterolo.

Si logra modificar su temperamento al hijo de Carcajada, puede ser un producto bastante regular.

DEL ENTRAINEUR OLIVIERI

Varios fueron los pupilos de este entraineur que hoy concurrieron a la cancha, y varios también fueron los ejercicios, aunque de poca importancia todos.

Vimos a Uriburu en la partida con el peón; a Salitral y Solicitud, apareados, con sus respectivos peones, cubrir 700 metros; a Banderaló con Etchechurry en 800 metros; a Librón con Englander a la par de Vieytes con Etchechurry recorrieron 700 metros en 43".

LA ÑATITA

Son todas nuestras simpatías por la excelente hija de Pomona, discutida al iniciar sus proezas y ya consagrada al terminar su campaña, sentida y fuera de forma.

Las curas realizadas fueron eficaces; repuesta totalmente, volvió hace poco al training adelantando su estado, al punto de que casi en 30 días ha recuperado su estado, después de varios meses de reposo.

Hoy el jockey Englander la floreó en 2000 metros, marcando 2'10" en la distancia total y 1'44" en los últimos 1600 metros.

Está muy liviana la hija de Old Man, y es seguro que su rentrée, que será en breve, la hará con todo éxito.

Tiene con Canora y La Ñatita el stud Los Rosales una yunta invencible.

DIAKOVA - PEGASO

El estado de estos dos productos del entraineur Valentín Fernández no puede ser más favorable.

Hoy han sido trabajados los dos sobre 1400 metros y 2200 metros respectivamente.

A Diakova la trabajó Francisco Arcuri y a Pegaso M. de Lara.

En cualquier carrera que disputen han de tener muy buena figuración.

ROSSE

No realiza progreso alguno la hija de Saint Wolf.

En una corrida que le dió hoy de mañana el jockey Arcuri sobre 1400 metros nos lo demostró con la impresión que nos ha dejado.

HUNGRIA

Carabajal le dió corrida en 1400 metros, distancia que cubrió en buen tiempo, y sobre todo finalizando con una acción "muy desenvuelta"...

La hija de Galoway puede ser una realidad, por el momento no es más que una ilusión.

PICACERO

No decae el estado del hijo de Bridge of Canny, y manteniéndose en la misma inmejorable preparación, puede también conservarse las pretensiones de alternar con éxito entre los más descollantes animales del año.

Hoy fué ejercitado por su jockey habitual en 1000 metros, distancia que recorrió sin ser exigido, en un minuto.

Será presentado, seguramente en el clásico Libertad, donde tendrá nuevamente que medirse con Canora, Ocurrencia y Digital en una distancia de 2200 metros, que es de las que más convienen a sus medios.

Creemos con su entraineur y su jockey que en esta nueva prueba tendrá una lucida actuación.

BARDO

Hermano de Borbollón; una hermosura; tiene ejercicios notables; futuro crack...

Eso dicen todos, y nosotros con todos lo repetimos.

Hoy Ardouin lo ejercitó a medio correr en 1000 metros, desempeñándose regularmente.

Pero es hermano de Borbollón, muy hermoso, ha hecho otros ejercicios y notables, y por consiguiente es un futuro crack...

Bueno.

GENERALISIMO

No cumplirá mañana su compromiso, según nos han informado, porque ha sido necesario curarlo de una indigestión.

El hijo de Lord Melton al cuidado de Maldotti, tenía — según los que todo lo saben — algunas probabilidades.

Lamentamos el contratiempo, entonces...

DEL ENTRAINEUR PIANEZZI

En vista del mal debut de Marco Polo mañana no será presentado, esperando otra oportunidad más favorable.

Piña, con Acosta, hizo una buena partida y Chucker Out con el mismo jockey realizó igual ejercicio satisfactoriamente.

CHARMING HOPE - PECADO

A estos dos pensionistas del entraineur Alejo Sánchez hemos tenido oportunidad de verlos trabajar hoy de mañana por separado dirigidos por el jockey Ardouin.

La hija de Bridge of Canny cubrió 700 metros en 43" a voluntad y Pecado hizo la misma distancia en 41" 2|5, tiempo muy bueno hoy.

Charming Hope es candidata a ganar cualquier carrera que dispute.

EL MANANTIAL

No lo presentaron el jueves seguramente esperando otra oportunidad más favorable, porque no debieron contar con que los "dreaghnouts" Humbertito y Pardejona caerían hundidos por un sudar, Submarino.

Pero además el entraineur nos dijo que después de aquella mala carrera, había quedado algo sentido de la paleta, y como él es un convencido de que el potrillo vale, prefiere aguardar, porque sobran en realidad premios y tiempo para los productos descollantes...

Hoy de mañana lo pasó Ardouin en 700 metros y parece radicalmente curado; y como su trainning no ha tenido que suspenderse, será presentado en cualquiera carrera favorable, de las que aparezcan ahora...

EL ENTRAINEUR BENTANCOURT

Han llegado hasta nosotros rumores, luego confirmados, de que a este competente entraineur se le había ofrecido una de nuestras más importantes caballerizas, con cuyo propietario sostuvo el jueves una larga conferencia en el hipódromo.

Pero como el entraineur Betancourt no se resuelve a dejar el stud Zubiaurre, no tan solo por los buenos productos que tendrá en la temporada próxima, sino por sus propietarios, las gestiones han quedado sin efecto.

Con esto venimos pues a enterarnos que la tradicional écurie del señor José Benjamín Zubiaurre y Francisco J. Beazley el año entrante contará con un número selecto de productos de las más afamadas sangres.

STUD ICEACHE

Etchechurry pasó en 800 metros a Melik marcando 48" 3|5. Tiene mañana el hijo de Malilla un compromiso muy favorable.

Royal Drop hizo 700 metros con su peón. Pas-si-Mal recorrió 1.000 metros con Etchechurry, marcando 1'2" 2|5. Wild Rose piloteada por Cichetti cubrió la partida sin novedad.

Mustafá pasó los mil metros en 1'2".

Todos estos ejercicios como de costumbre fueron realizados esta tarde.

APRONTES GENERALES

Lance — Dirigido por su peón fué sometido a un ejercicio de 700 metros conduciéndose regular. Vale poco.

Nougat — Ha seguido muy bien. C. Fenucci la ejercitó en 800 metros marcando 49".

Es un ganado para bien pronto.

Fanfarra — Dirigida por A. Navarro se desempeñó bastante bien en la partida.

Bucólica II — Dirigida por R. Carabajal cubrió 1.400 metros en 1'31".

Duc de Róvigo — De aspecto está bastante lindo.

Dirigido por F. Barroso hizo 800 metros con tren de carrera.

Isoca — Fué trabajada en 1.400 metros por M. Colonel.

Anda muy bien.

DEL ENTRAINEUR SANCHEZ J.

Además de la regular corrida de Fripon, vimos esta tarde a otros pupilos de este entraineur.

Englander le dió corrida a Sisterly en la milla, marcando 1'41". No ha sido sensacional...

Fratello, que debuta mañana, pasó 800 metros, con Fenucci, en 49" 2|5.

Por el apronte no nos parece una "fija"...

STUD DON GONZALO

Realizaron esta tarde todos los ejercicios que damos a continuación:

Carabela con Lema a la par de Gringuito con Cardoso, recorrieron 800 metros, suave, marcando 47" 2|5, siendo uno de los mejores aprontes de cuantos vimos a esa hora.

Independencia con Triani pasó 800 metros en 51". Corre poco.

Cantaridina dirigida por Cardoso a la par de Merluza con Triani, recorrieron 1.400 metros en 1'29" 4|5. Fué un buen apronte.

ZAPIRON

Este hijo de Cotopaxi tiene cotejos a la par de Pacará que lo recomiendan como un buen candidato en su debut.

Hoy lo trabajó el jockey Navarro en Belgrano desempeñándose bastante bien.

PROTEA—LA DELFINA II

A estas dos yeguas de Felipe Núñez se les ha dado corrida hoy de tarde.

Protea con Acosta hizo 1.400 metros en 1'31" 2|5 y La Delfina con el mismo jockey fué ensayada con tren de carrera en 1.200 metros.

PACARA

El pupilo de José Santestevan anda corriendo mucho.

Hoy de tarde piloteado por David Englander cubrió 1.400 metros en 1'29".

DEL STUD TRICOLOR

Los pensionistas de esta caballeriza han sido trabajados por la tarde.

Wotan con E. García hizo 800 metros conduciéndose bien; Cracker dirigido por el mismo hizo idéntico ejercicio.

Los dos están listos para ganar cualquier carrera.

STUD EL AGUILA

Correrá según nos informó el entraineur Bonetto, en el clásico Suipacha su yegua Felpilla, en contra de Ocurrencia, demasiada pretensión para que salga con bien de tan difícil trance...

En los 800 metros marcó esta tarde con M. Acosta en las "espaldas" 46" 4|5.

Dándalo recibió hoy el primer floreo en la milla, con Englander, muy suave, marcando 1'52". Lo notamos todavía algo dolorido.

FRIPON

Corrida en la milla

Al crack del stud Círculo de Armas, el jockey Englander le dió corrida en 1.600 metros marcando 1'40" 2|5, tiempo no muy sobresaliente porque a las doce del día la cancha estaba muy buena y el viento era suave.

El crack será anotado esta noche seguramente.

MAJESTUOSA

La hija de Your Majesty ha seguido sin tropiezo alguno y está hermosísima.

Dirigida por A. Sánchez cubrió 700 metros en buen estilo.

Fausto Gómez considera siempre a Majestuosa como la mejor potranca del año.

ULTIMOS TRABAJOS

No es nada difícil que el jockey Englander dirija mañana a Romany Lady.

En este caso todas las preferencias deben estar de su parte.

Wotan — Con E. García hizo 2000 metros en 2'6" 3|5.

Digital — Anda muy bien. La trabajó Arcuri a la par de Calambour.

Emplearon 48" 4|5 en los 800 metros.

La Frontera — Con P. Cichetti hizo 700 metros en buen estilo.

Lamento — Fué trabajado por M. Acosta. Anda bien.

Saint Emilion — Al parecer sano, fué trabajado por Cardoso a la par de Mangoré con Lema, cubriendo 700 metros con muy buen éxito.

Marken — Está muy próximo a poder hacer su debut.

El medio hermano de Amsterdam fué floreado en 1400 metros, desempeñándose muy bien.

Trento — Con la monta de A. Navarro fué trabajado en 1400 metros, empleando 1'28" y 1|5.

Congrio — Con Cardoso trabajóse suave en 800 metros.

Le tomamos 50".

Alsacia — Sin novedad. Con D. Englander hizo 1000 metros en 1'2" 1|5.

Grey Eyes — Va recuperando forma.

Torterolo le dió corrida en una milla.

Le tomamos 1'39".

Petite Chose — Que corre mañana marcó 41" 2|5 en los 700 metros.

Bombazo — Está muy lindo.

El crack del stud Abrojo con la monta de Navarro hizo 800 metros en 47" 3|5.

Full Hand — Con Englander hizo 800 metros en 48".

Anda muy bien.

Brecha — Que según se dice no corre, marcó 48" 1|5 los 800 metros dirigida por Englander.

Falerna — Ha continuado muy linda.

A la hija de Diamond la trabajó Englander al freno, marcando 48" 1|5 los 800 metros.

Del Atucha — Vimos trabajar a Charm con Torterolo apareado a una compañera de stud y Espadaña dirigido por A. Sánchez en 700 metros, marcando 1' 3|5.

LA COLUMNA DE LOS NIÑOS

JUNTO AL TELESCOPIO

Una hermosa noche de verano el tío Juan, dijo a Luisito que miraba el cielo sembrado de estrellas: ¿Quieres subir a la azotea para mirar en el telescopio? — Sí, tío, exclamó Luisito, batiendo palmas con alegría.

—¡Oh, tío, qué rara es la luna vista así! — gritó Luisito, y he aquí el diálogo que sostuvieron tío y sobrino:

Tío Juan. — Hay telescopios mucho mayores que el mío, y en ellos se ven tan perfectamente las montañas y llanos de la luna, que los astrónomos han trazado su mapa detallado. La luna es el cuerpo celeste más próximo a nosotros, a más de cincuenta mil millas.

Luisito. — ¡Y esto se llama próximo, tío? Es tan lejos que asusta el pensarlo.

Tío Juan. — La locomotora hace ocho millas por hora. Si hubiera un ferrocarril de la tierra a la luna, viajando noche y día se llegaría al punto de destino en casi un año. Y, esta distancia es insignificante comparada con el sol. Para llegar al Astro Rey, el ferrocarril más rápido tardaría... ¡casi cien años!

Luisito. — ¡Cien años? ¡Entonces las estrellas, tío?

Tío Juan. — Los demás astros están a una distancia mayor todavía: Júpiter, es el mayor planeta que gira al rededor del sol... ¡a él se tardaría en llegar más de mil años!

Luisito. — ¿Y quién habita en los planetas, tío?

Tío Juan. — Nada se sabe de eso aun, hijo mío; quizás la ciencia que hace todos los días nuevas conquistas, logre alguna vez descifrar este enigma hasta hoy insondable.

Automóviles y carruajes para paseo

SERVICIOS FUNEBRES

IRIBARNE & Cía.

Casa central: TACUARI 344

TELÉFONOS: U. Telef. 440 y 7818, Libertad—Coop. 652, Central

NO CONFUNDIR

AVISOS FUNEBRES

MISAS Y FUNERALES

TERESA L. DE GALLINA y VICTOR GALLINA. — (Q. e. p. d.) — Fallecieron el [illegible] de junio de 1914 y el 12 de abril de 1905. — Hijos, hijo político y demás deudos, participan las misas que se rezarán en la iglesia San Francisco, mañana domingo 11 de junio, a las [illegible] a. m., lunes y miércoles 7.30 se agradecerá.

PROFESOR ADOLFO RINALDI. — (Q. e. p. d.) — Falleció el [illegible] de julio de 1915. — La comisión de homenaje a su memoria invita a los ex alumnos y amigos del maestro a presenciar el acto de la colocación de una placa en su sepulcro, que se efectuará mañana domingo 11, a las 11 a. m., en el cementerio del Norte. — Favor que agradecerán.

AVISOS VARIOS

TALLER DE PINTURAS
DE JUAN J. GUERRA
PRESUPUESTOS GRATIS
CIUDAD O CAMPAÑA
SAN SALVADOR 3369

Banco El Hogar Argentino

Av. DE MAYO 886

Tiene casas y departamentos en alquiler, en esta capital y pueblos suburbanos

DEPORTES

FOOTBALL

Asociación Argentina de Football

PARTIDOS OFICIALES PARA MAÑANA

Primera división — Campeonato

Estudiantes v. Platense, se jugará en Palermo, a las 2.30.

Estudiantes: J. Crocce; A. Spinelli y O. Ivanisevich; A. Madero, J. de la Barrera y T. Pawlisky; A. Bownas, M. Susan, J. Allende, A. Pawlosky y A. Ochandio.

Platense: N. N.; A. Ansaldo y E. Berti; D. Santiangelo, J. Zacheo y A. Felisari; M. Balmaceda, M. Fraga, N. N. y L. Amores.

—Porteño v. Bánfield, en Bánfield. Tren de Constitución a la 1.15.

Bánfield: G. Peterson; J. Rossetti y J. Rohm; J. Frumento, A. Nai Foino y T. Legarreta; A. López, P. Brown, J. Daneri, S. Burton y W. Roscoe.

Porteño: J. J. Rithner; R. González Escarrá y O. Beltrame; J. Ayala, P. Rithner y V. Abadía; E. Galup Lanús, M. Garat, F. Schweizer, C. Izaguirre y P. Polimeni.

—Boca Juniors v. Atlanta, en la dársena sur, calles Ministro Brin y Senguel, a las 2.30.

Boca Juniors: L. Solans; V. Cappelletti y H. Lamelas; C. Pieralini, M. Pieralini y A. Elli; P. Calomino, E. Bertolini, E. Colla, L. Gabano y A. Garasino.

Atlanta: E. Bolinches; R. Valentini y M. Lessa; L. Busso, F. Denecini y A. Fredes; C. Vota, P. Secondo, C. Cheves, A. Raffin y P. Valenciani.

—Racing v. Huracán, en Avellaneda, a las 2.45.

Racing: S. Arduino; G. Price y A. Reyes; J. Viazzi, F. Olazar y N. Vivaldi; Z. Canaveri, A. Ohaco, A. Marcovecchio, J. Hospital y J. Perinetti.

Huracán: J. Pazos; J. Idiarte y F. Spalasso; N. Carabelli, M. Bassadore y P. Martínez; E. Acevedo, J. Laguna, N. N., M. Salvarredi y L. Caldera.

—Quilmes v. Independiente, en Quilmes, a las 2.45. Tren de Constitución a la 1.35.

Quilmes: C. F. Pearson; A. Cerutti y J. D. Brown; H. Reid, J. C. Pollini y E. Durante; F. Rúa, D. Brissotti, P. Raggi, B. Ibáñez y V. B. Nepole.

Independiente: S. Miguenz; A. Ferro y R. O. Sande; J. Cánepa, E. A. Sande y J. Ventureira; P. Garré, A. Zabaleta, N. N., A. Arroyuelo y A. Galeano.

—River Plate v. Columbian, en la dársena sur, a las 2.30.

River Plate; C. Isola; A. A. Chiappe y P. Calnegia; A. Peruzzi, C. García y H. Simmons; R. Fraga Patrao, A. Ameal, A. Dolhagaray, N. Rofrano y F. Taggino.

Columbian: A. Rotondo; A. Bruno y A. Lanata; J. J. Pozo, S. Pardo y A. López; M. Ginebra, E. Sacchi, J. Gianetto, G. Danher y J. Gelmi.

—Tigre v. Argentino de Quilmes, en el Tigre, a las 2.45. Tren de Tetiro, a la 1.15 p. m.

Tigre: E. J. Calzetta; E. Hammeser y A. Dell'Armellina; A. Ferreira, M. Lestrade y J. Kehoe; A. Heissinger, P. Bolde, A. Martín, L. Pronato y D. Bernasconi.

Argentino de Quilmes: A. Barcos; J. Ortega y F. Florentino; J. C. Pereyra, R. Chevallier y R. Martínez; A. B. Palazzo, F. Cabano, R. Pagano, R. Leonardi y F. de la Serna.

—Estudiantil Porteño v. Belgrano, en el field del San Lorenzo de Almagro, calle avenida La Plata 1784, a las 2.45.

Estudiantil Porteño: L. Carlés; J. E. Benítez y Garassa; E. Matozzi, G. Romero y F. Basurto; F. Pica, C. A. Becco, C. Comaschi, J. M. Borgers y A. Costas.

—Gimnasia y Esgrima v. San Lorenzo de Almagro, en Palermo, a las 2.30.

Gimnasia y Esgrima: J. Pedacci

Gimnasia y Esgrima: J. Sagastume; A. Apraiz y A. Reparaz; J. Pedacci, A. H. Molfino y J. Bertani; C. F. Iraola, M. Hiller (capitán), E. P. Morgan, F. C. Aguilar Pinedo y A. E. Bourdieu.

COPA COMPETENCIA

F. C. Oeste v. Gimnasia y Esgrima de La Plata (desempate); en Caballito, a la 1.45.

F. C. Oeste: P. Garbagnatti; A. Elordi y A. Pini; A. Aquila, R. Caprile y R. di Lorenzo; S. Barbera, J. B. Pini, S. Sayanes, V. Angelletti y F. Crespo.

SECCION RESERVADA

Porteño v. Bánfield; en Bánfield, a la llegada del tren que sale de la estación Constitución a las 11.30 de la mañana.

Porteño: O. Vannin; V. Jaeschke y R. Omill; E. Jaeschke, M. Malter y E. Casas; E. Villanueva, H. Vázquez, A. Gutiérrez Posse, E. Prieto y R. Caldara.

—River Plate v. Columbian; en la dársena Sur, a las 12.45.

River Plate: J. Alessi; L. Beltrán y A. Elli; A. Airoldi, A. Sparnochia y M. Ortelli; P. Cipricini, A. Ballesteros, E. Gainzarain, R. Pensa y H. Rivas.

Columbian: A. Quintana; A. Murga y J. Cruz; A. Devoto, J. Fiacussa y P. Breglia; F. Foscarini, I. Ruiz, A. Malespada, S. Decaro y T. Trava.

—Racing v. Huracán; en Avellaneda, a las 12.20 p. m.

Huracán: F. Blanco; J4 Vázquez y R. Dier; F. Santos, A. Salerno y J. Bellatti; F. Pérez, V. Oriarante, H. Bassadone, A. Santos y J. Brun.

—Platense v. Estudiantes; en Palermo, a las 12.30 p. m.

Platense: F. Chelli; H. Magliano y J. Mazzini; A. Reale, A. Dimari y R. Jiménez; A. García, J. Dupont, A. Villardón, A. Costas y O. Piaggio.

—Quilmes v., Independiente; en Quilmes, a la 1 p. m.

Quilmes: E. Rodó; M. Sturiza y A. H. Allen; E. Vivaldi, L. Bierstofel y J. Rodríguez; B. Sinclair, C. Cuaderni, P. Morán, L Calixe y G. Rewstron

—Atlanta contra Boca Juniors; en la dársena Sur, a las 12.45 p. m.

Atlanta: F. Cernuchi; F. Fereyra y J. Capelachi; A. Puntel, H. Baroumeres y R. Althimpengher; E. Meseguer, J. Cafisi, E. Fereyra, J. Gros y R. Garbarino.

Boca Juniors: M. Fabiano; L. Navone y J. Pagliarini; S. Sánchez, V. Fiorentino y J. Mainardi; J. Spinelli, J. Somovigo, L. Ruggero, A. Repetto y M. Lodeyro.

—Estudiantil Porteño contra Belgrano; en Belgrano, a las 2.30 p. m.

Estudiantil Porteño; J. Guercio; B. Chiappe y O. Rolón; J. Paolantonio, J. Cabrejas y V. Boris; J. Roselló, F. Grieco, J. R. Beltrán, J. Garoni y J. Ciancia.

DIVISION INTERMEDIA

Defensores de Belgrano contra Sportivo Barracas; en Núñez, a las 2.30 p. m.

Defensores de Belgrano; J. Rodríguez; J. Molinari y A. Sacco; E. Puricelli, A. Pascuale y J. Chiussano; P. Tilhet, E. Giulideri, J. Grupalli, D. Luna y H. Rubio.

Sportivo Barracas; Demergazzi; Bergalli y Ortega; Aller, Birba y Jordán; Sevesi, Fiorito, Sisto, Aller e Inchauspe.

—All Boys contra Lanús; en Vélez Sarsfield, a las 2.30 p. m.

All Boys: S. Zelis; J. E. Vechio y A. Ceppi; F Roldán, F. Morresi y M. H. López; C. Badaraco, M. Roldán, R. Montenegro, P. Moltoni y V. F. Viegas.

—Sportivo del Norte contra Progresista; en Núñez, a las 2.30 p. m.

Sportivo del Norte: E. Garroni; P. Beltrami y S. Puntis; A. Taponi, L. Solari y E. Ariente; R. Caviglia, P. Navone, A. Rossi, J. Rossi y J. Pombo.

—Palermo contra Sportiva Villa Ballester; en Soler y Humboldt, a las 2.30 p. m.

Palermo: Galli; Cufré y Etcheverría; Felipetti, Rosi y Ballari; Ponci, Ceppi, Traverso, Sánchez y Wilson.

—Chacabuco contra Buenos Aires; en la isla Maciel, a las 2.30 p. m.

Chacabuco: M. Caimi; F. Ichazo y J. Jorzino; F. Rivano, H. Dent y F. Gaztelu; L. Dourrisborre, J. Sassone, J. Moreira, A. Dámaso y L. Gaztelu.

—Talleres United contra Liberal Argentino; en Talleres, a las 2.30 p. m.

Liberal Argentino: P. Rossi; E. Vieiro y R. Antonieli; V. Bianchi, J. Capelletti y A. Capelletti; J. Rubio, O. Clérice, H. Maturo, C. Adet y J. Adet.

FEDERACION COMERCIAL DE FOOTBALL
PARTIDOS OFICIALES PARA MAÑANA

Segunda división—

F. A. de Alpargatas v. Sansinena, en Temperley, a las 8.45 a. m.

C. A. Heinlein v. E. A. Grathy, en Núñez, a la llegada del tren que sale de Retiro F. C. C. A., a las 8 a. m.

Cervecería Argentina Quilmes v. Juan Lalor, en Lanús, a las 8.45 a. m.

Tercera división—

Heinlein y Cía. v. Molinos de La Plata, en Liniers, Fonrouge 563, a las 8.45 a. m.

Establecimientos Americanos Gratry v. Apestegui, García y Cía., en Puente Alsina, a las 8.45 a. m.

Sansinena v. Viuda de Merlo (amistoso), en Avellaneda, a las 8.45 a. m.

BRASIL

EL FOOTBALL PAULISTA

(De nuestro corresponsal)

RIO DE JANEIRO, junio 10. — La reunión que ayer debía celebrar conjuntamente la Asociación Paulista de Sports Atléticos y la Liga Paulista de Football, para solucionar la concurrencia del Brasil al campeonato sudamericano que se disputará en Buenos Aires en julio próximo, ha sido transferido para hoy.

Deportes varios

MOTOCICLISMO

CLUB MOTOCICLISTA NACIONAL

Hoy, sábado, será puesto en circulación el número 40 de la interesante revista que mensualmente edita el Club Motociclista Nacional bajo la dirección de don Emilio C. Torrá.

El resumen informativo es el siguiente: Festival deportivo en el Hipódromo de Temperley; La prueba del menor consumo, triunfo de E. Bois; Carreras en Paraná; El record de velocidad en pista; establecido por Carlos Santiago; Final de fiesta; Autobiografía de un campeón; El cuarto Campeonato Sudamericano del Kilómetro; Notas americanas; Moto Club de Chile y Valparaíso Moto Club; Distribución de premios en el C. M. N.; Ciclismo: las grandes pruebas del mes; La religión del músculo; Correspondencia europea: una carta de Alberto Trenit; La mujer y la motocicleta y diversas notas de información local.

—El domingo 25 del corriente efectuará el Club la excursión correspondiente al mes en curso, habiéndose elegido la ciudad de La Plata como punto de destino.

Los socios partirán de la plaza del Congreso, de frente al local del Club, a las 8 de la mañana, debiendo almorzar en la vecina ciudad a las 11.30 a. m., en compañía de los colegas del Moto Club La Plata.

LAWN-TENNIS

TENNIS CLUB ARGENTINO

Hoy dieron comienzo los partidos por el torneo interno que organiza esta institución. El horario de los matchs a disputarse mañana es el siguiente:

A las 10 a. m.: Bustos Morón v. C. Palacios; J. C. Lagos v. E. Pereda; J. R. Molina v. E. B. Sansot; O. V. Sansot v. A. de la Serna; Rodolfo Sansot v. J. M. O'Farrell.

A la 1.30 p. m.: M. E. Cabrera y E. T. Lagos v. Margarita y Gabriel O'Farrell; María C. y E. Carranza v. Rosa Giribone y Juan Seré; Sara Lanusse y Roberto Madero v. María F. Madero y Diógenes de Urquiza; Vicente O'Farrell v. Germán Fernández Guerrico; Julio Seré y Francisco Gutiérrez v. Francisco Dowling y Juan M. O'Farrell.

A las 2.30 p. m.: Eduardo Pereda y J. I. del Piano v. E. T. Lagos y J. R. Molina; A. J. Seré y Adolfo Orma v. Pedro y Juan A. Etchepareborda; E. B. Sansot y L. de Urquiza v. A. P. Watson Hutton v. Aristóbulo Durañona; María Elisa Martínez Seeber y Mercedes Gutiérrez v. Susana Malbrán e Inés Romero; María C. Etchepareborda v. María Josefina Seré.

Publicamos a continuación la nómina de los inscriptos en las diferentes series, con los handicaps establecidos:

Individual de señoritas—

Mercedes Gutiérrez más 3|6, contra Ernestina Lanusse 3|6; María C. Etchepareborda más 15.2 v. María J. Seré más 15.5; Sara Lanusse menos 15.3 v. Josefina Palacio 4|6; Inés Romero más 15.5.

Individual de caballeros—

P. Etchepareborda más 4|6; Juan J. Seré más 15.2; Julio Seré más 15.3; J. C. Lagos más 15.3; Eduardo Pereda menos 3|6; Francisco D. Dowling más 4|6 v. Francisco Gutiérrez más 3|6; Horacio Bustos Morón más 15 v. Carlos Palacio más 15.4; Oscar V. Sansot más 15.3 v. Alberto de la Serna más 15; Jorge Lanusse Ser. v. Ernesto T. Lagos menos 3|6; Rodolfo Sansot más 30 v. Juan M. O'Farrell menos 15|4; Aristóbulo Durañona menos 4|6 v. Alfredo J. Seré más 30; Vicente O'Farrell menos 2|6 v. Germán Fernández Guerrico más 3|6; Roberto Madero más 3|6 v. José M. Billoch más 15; Juan R. Molina menos 3|6 v. Ernesto B. Sansot más 1|6; Vicente Kenny más 4|6; Luis de Urquiza menos 15.4; Jorge Castro y Madero menos 3|6.

Doble de señoritas—

Sara y Ernestina Lanusse menos 15; María Elisa Martínez Seeber y Mercedes Gutiérrez más 15 v. Susana Malbrán e Inés Romero más 15.2; María Josefina Sére y Rosa Giribone Cañas más 15.4 v. Celia y Josefina Palacio más 15.2.

Doble de caballeros—

Juan J. Seré y Rodolfo Sansot más 15.2; Eduardo Pereda y Jorge del Piano Scr. v. Ernesto T. Lagos y Juan R. Molina menos 2|6; José M. Billoch y G. Fernández Guerrico más 3|6 v. Carlos Seré y E. Durañona, más 1|6; Julio Seré y Francisco Gutiérrez más 3|6 v. Juan M. O'Farrell y Francisco Dowling menos 1|6; Carlos Palacio y Oscar Milberg más 15 v. Vicente O'Farrell y Jorge Castro y Madero menos 5|6; Alfredo J. Seré y Adolfo Orma más 15.5 v. Pedro N. y Juan Agustín Etchepareborda más 15; Ernesto B. Sansot y Luis de Urquiza menos 1|6 v. A. P. Watson Hutton y Aristóbulo Durañona menos 30.

Parejas—

Josefina Palacio y Eduardo Pereda menos 2|6 v. Inés Romero y Ernesto B. Sansot más 2|6; María Teresa Duncan y Carlos M. Palacio más 15.1 v. Mercedes Cabrera y Vicente O'Farrell menos 2|6; Margarita y Gabriel O'Farrell menos 3|6 v. María E. Cabrera y Ernesto T. Lagos menos 4|6; María C. Benedit y Pedro Etchepareborda más 15; Ernestina Lanusse y Jacinto F. Villegas menos 15.5 v. Mercedes Gutiérrez y Horacio Bustos Morón Scr.; María C. Carranza y E. Carranza más 15.3 v. Rosa Giribone y Juan J. Seré más 15; María Blanca Dónovan y Juan R. Molina Scr.; Delia Madero y Oscar Milberg más 3|6 v. María C. Etchepareborda y E. Durañona más 15; Emma Durañona y Juan C. Lagos más 15 v. María E. Martínez Seeber y Jorge Y. del Piano Scr.; Sara Lanusse y Roberto Madero menos 4|6 v. María Florentina Madero y Diógenes de Urquiza menos 3|6.

TIRO

TIRO FEDERAL ARGENTINO

Mañana, domingo, tendrá lugar en el Stand de Palermo el séptimo concurso dominical de la temporada, con premios consistentes en medallas de plata y cobre en las diferentes categorías, de fusil y revólver.

El programa es el siguiente:

Fusil: categoría A, Blanco circular de diez zonas, distancia 300 metros; posición las tres reglamentarias, series de cinco tiros, ilimitadas, clasificación por la suma mejor de cada posición.

Categoría B. Blanco circular de 10 zonas distancia 350 metros, posición de cuerpo a tierra, series ilimitadas de cinco tiros, clasificación las tres mejores.

Categoría C. Blanco busto, de 10 zonas, posición de cuerpo, series ilimitadas de cinco tiros, distancia 250 metros. Clasificación, las tres mejores.

Se disputará la categoría "Estímulo", donación de la S. A. Piccardo y Cía., para todo tirador de fusil, principiante que corresponda a la categoría P. de los actuales reglamentos de tiro, con premios en efectivo; las condiciones que rigen son las siguientes:

Blanco de busto dividido en diez zonas, máuser argentino modelo 1891.

Distancia 150 metros, posición de pie sin apoyo y rodilla en tierra, series de cinco tiros ilimitadas para socio y público, clasificación por las cuatro mejores series, dos de cada posición, precios de las series para el público 0.20 cada una y 10 centavos para los socios. Premios: 1.o, $ 50; 2.o, $ 20; 3.o, $ 12; 4.o $ 10; 5.o $ 8.

Funcionarán los blancos para reservistas, menores enrolados, estudiantes y de tiro reducido, con instructores del ejército.

Se darán clases gratuitas de gimnasia de 9 a 11.

El horario de tiro será de 8 a 11 y de 1 a 5 de la tarde.

COLOMBOFILA

SOCIEDAD LA ARGENTINA

Continuará disputándose mañana la serie de concursos para palomas mensajeras, organizados por esta sociedad Colombófila.

El punto para la largadas será Alem, distante de esta capital 296.000 metros, disputándose un artístico cuadro como premio.

Hoy deberán presentar los interesados las palomas inscriptas para colocarlas en sus canastas, en el local social Pasaje Coronel Cabrera 4934, de 6 a 7 p. m.

SOCIEDAD LA PALOMA MENSAJERA

El cuarto concurso para palomas mensajeras adultas, tercera serie, será disputado mañana desde Vedia a esta capital, distancia 23 kilómetros.

Los propietarios de las palomas inscriptas para disputar este premio llamado Palomar La Favorita, deberán presentarlas hoy de 5 a 7 p. m. en el local Sarmiento 3889, para su encanastamiento.

PEDESTRISMO

SPORT CLUB JORGE NEWBERY

Se ha hecho entrega de los premio de la carrera que organizó este club el 25 de mayo próximo pasado.

Como en años anteriores esta institución efectuará el próximo 9 de julio, la carrera Internacional "Circuito 43" de una distancia de 14 kilómetros 400 metros. La que será de dos categorías, para profesionales y perdedores. De igual manera se hará con los premios.

Se cita a los miembros de la comisión directiva para el día 12 del corriente a las 8 p. m. en la secretaría, Directorio 212, debiendo tratarse asuntos de suma importancia.

VARIAS

CLUB DE GIMNASIA Y ESGRIMA DE LOMAS

A las 2 p. m. se reunirán en asamblea general los socios de este club en su local, Acevedo 46, Lomas, para tratar la siguiente orden del día:

Aumento de la cuota social y de ingreso; construcción de la cancha de pelota; formación de nuevas secciones deportivas y retiro de los cuadros que intervienen en los distintos campeonatos.

CLUB S. Y D. JOSE MARMOL

Anoche, en uno de los salones de "La Prensa", celebraron asamblea los socios de esta institución, eligiéndose la siguiente comisión directiva:

Presidente, Enrique Serpe; vicepresidente, Obdulio Pereira; secretario, José A. Clarisse; prosecretario, Américo Guffanti; tesorero, Rufino H. Oufré; protesorero, Gensélico Pereira; vocales, Abel Pintos, Francisco Serpe, Armando Corbetto y Roberto Cussi; revisores de cuentas, Roberto Fernández, Natalio Canaveri y Manuel Pomar.

CLUB SINDICAL DE EMPLEADOS

Hoy debían tributar los socios de esta institución un homenaje por su fundación al señor Juan Gómez Camacho.

La enfermedad que desde hace días lo aqueja, ha motivado que este acto se prorrogue para otra oportunidad.

C. A. BERNAL

Con muy buen éxito celebró este club el 11.° aniversario de su fundación.

Esta institución cuenta en su seno con numerosos caballeros y sportsman, que con su entusiasmo la colocaron a su actual nivel de prestigios.

BOX

EL CAMPEONATO INTERNACIONAL DE TUCUMAN

Paul Rousseau, presidente de la Federación Francesa de Box, con Peacan del Sar, presidente del B. A. B. C.

El presidente del Buenos Aires Boxing Club, señor Marcelo Peacan del Sar, organizador del campeonato internacional de box a realizarse en Tucumán durante el próximo mes de junio, como uno de los más interesantes números del programa de la comisión del centenario.

La fotografía llegada ayer de París fué tomada por nuestro corresponsal después de haber firmado el señor Peacan del Sar con M. Paul Rousseau, presidente de la Federación Francesa de Box, el reconocimiento de afiliación del Buenos Aires Boxing Club a aquella institución, a quienes están igualmente afiliados los mejores centros de box del mundo.

BANCOS

BANCO ESPAÑOL DEL RIO DE LA PLATA. — Casa matriz en Buenos Aires. Reconquista número 200.

Capital subscripto	$	100.000.000.—m|n.
Capital realizado	"	97.956.030.— "
Fondo de reserva	"	47.773.198.12 "
Prima a cobrar	"	1.226.382.— "

Sucursales:

En el exterior: Barcelona, Bilbao, Coruña, Génova, Hamburgo, Londres, Madrid, Montevideo, con una agencia, París, Río de Janeiro, Sao Paulo, Santos San Sebastián, Valencia y Vigo.

En el interior: Adolfo Alsina, Bahía Blanca, Balcarce, Bartolomé Mitre, Concordia, Córdoba, Dolores, La Plata, Lincoln, Lomas de Zamora, Mendoza, Mercedes, (Buenos Aires), Mar del Plata, Mercedes (San Luis), 9 de Julio, Pergamino, Pehuajó, Posadas, Rivadavia, Rosario con una agencia, Rafaela, Sallqueló, Salta, San Juan, San Nicolás, Santa Fe, Santiago del Estero, San Pedro, Tres Arroyos, Tucumán y Villaguay.

Agencias en la capital:

Número 1, Pueyrredón 185; núm. 2, Almirante Brown 1422; núm. 3, Vieytes 2900; núm. 4, Cabildo 2027; núm. 5, Santa Fe 2201; núm. 6, Corrientes 3200; núm. 7, Entre Ríos 1145; núm. 8, Rivadavia 6902; núm. 10, Bernardo de Irigoyen 1399, núm. 11, Caseros 2965; núm. 12, Charcas 1357; número 15, Bernardo de Irigoyen 364; núm. 16, Reconquista y Paseo de Julio.

Corresponsales directos en todos los países.

Abona por depósitos en moneda legal y oro sellado:

En cuenta corriente	1 1|2	o|o
A 30 días	1 1|2	"
A 60 días	2 1|2	"
A 90 días	3 1|2	"
A 6 meses	4	
A mayor plazo		convenc.
Depósitos a premio con libreta desde 10 pesos moneda nacional hasta 10.000 $ después de 60 días	4	o|o
Cobra:		
En cuenta corriente	9	o|o
Descuentos generales		convenc.

El Banco se ocupa de toda clase de operaciones bancarias en general. — Buenos Aires, marzo 31 de 1916. — Elías D. Arambarri, gerente general.

BANCO FRANCES DEL RIO DE LA PLATA. — Reconquista 157, Buenos Aires. — Sucursales: Rosario de Santa Fe y Bahía Blanca. Corresponsal en París: Banque Argentine et Française, 85 Boulevard Haussman 85.

Abona por año, oro sellado y curso legal:

Por depósitos en cuenta corriente	1 o|o	1 o|o
Id. id. a plazo fijo de 30 días	1 1|2 "	1 1|2 "
Id. id. a plazo fijo de 60 días	2 1|2 "	2 1|2 "
Id. id. a plazo fijo de 90 días	3 1|2 "	3 1|2 "
Id. id. a mayor plazo	convencional	
Id. id. en Caja de Ahorros, después de 60 días	4 o|o	4 o|o
Cobra:		
Por adelantos en cuenta corriente	9 "	9 "
Descuento de pagarés y letras	convencional.	

Todas las operaciones bancarias. Emisión de giros y cartas de crédito. Transferencias telegráficas.

Títulos, Cobranzas de cupones y valores.

Administración de propiedades: Colocaciones hipotecarias por cuenta de terceros.

Servicio especial de giros postales franceses y remesa de fondos a los movilizados. — La Dirección.

"La Mercantil"
ES LA QUE ADELANTA MAS DINERO SOBRE POLIZAS DE EMPEÑO.
LAVALLE 886 952.perm.

PIDAN LA NUEVA
Cerveza de invierno
- BOCK-CENTENARIO -

PROFESIONALES

MEDICOS

ANALISIS LABORATORIO Y FARMACIA Abierto Día y Noche
SUIPACHA 477
U. T. 818, Libertad DOCTORES NELSON

SECRETAS-URINARIA-PIEL
Doctor SARACENI
ESPECIALISTA
Cura rápida de enfermedades secretas. Curación de la avariosis con aplicación sin dolor del
606-914
De 8 a 11 a. m. y de 2 a 9 p. m. Corrientes 1777

Doctor PICCININI
Especialista en enfermedades secretas; gastro intestinales y piel. — Consultas de 11 a 12 a. m. y de 2 a 5 p. m. Consultas 5 pesos, aplicaciones del 914, 20 $. — Corrientes 1211. 196 v. 16 Julio.

Dr. W. E. ESCUDERO
Señoras niños y partos. Lunes y viernes de 4 a 6 p. m. — Arenales 1592. — U. Telf. 238, Juncal.

Dr. A. C. REBUFFO
Enfermos de los ojos
Consultas de 10 a 11 y 2 a 6 p. m.
Bmé. MITRE 1958

Dr. MAMERTO ACUÑA
Profesor de la Facultad de Medicina. Jefe del Servicio de Niños del Hospital Fernández. Médico del Hospital de Niños. — De 2 a 4 p. m. — Maipú 817. 208 v. Julio 22.

Dr. A. NOCETI
Enfermedades de los ojos y prescripción de anteojos. De 1 a 6 p. m.
MAIPU 533 per.

Dr. MARTIN M. TORINO
Médico cirujano. Enfermedades crónicas e internas. Ha trasladado su consultorio a ARENALES 1640. Consultas de 1 a 2. 212 v. Julio 24.

Dr. E. G. FIGUEROA
Afecciones intestinales, estómago y abdominales, tratamiento especial de las hemorroides. — Santa Fe 1273. De 4 a 6 de la tarde.

Doctor CASTAÑEDA
Garganta, nariz y oído. Jefe de clínica de la especialidad en el Hospital Durand. — Esmeralda 821. — Consultas de 4 a 6. 236 v. 31 Mayo.

Dr. ESCOBAR BAVIO
Médico del Hospital San Roque. Consultas de 2 a 4 p. m., Las Heras 1877. U. T. 5728 Juncal.

Dr. GENARO SISTO
Profesor Sup. de Clínica Infantil de la Facultad de Medicina. — Jefe del servicio de niños del Hospital Alvear. Ex jefe del servicio de niños del Hospital Italiano. — Horas de consultas: de 2 a 4 p. m. U. T. 3253 (Juncal). — Calle Talcahuano 1042. 452 v. 15 Junio.

Dr. DOMINGO M. CREMONA
Pueyrredón 1883. Consultas: 9 a 11 a. m. todos los días Lunes, miércoles y viernes de 1 a 3 p. m. Enfermedades de señoras e interna. 809 v. Julio 25.

Dr. ENRIQUE E. MANSON
Médico del Hospital Rivadavia. Señoras, Partos y Cirujía abdominal. — Consulta de 2 a 4. Montevideo 927. Director del Sanatorio Altabe, Crispo y Manson de la calle E. Unidos 1638.

Dr. DANIEL LIZARRALDE
Enfermedades de los oídos, nariz, garganta y alteraciones de la voz.—Lima 1123. Consultas de 2 a 4.

ABOGADOS

Dr. FRANCISCO BEIRO
TALCAHUANO 287 U. T. 796 Libertad.

Dr. VICENTE C. GALLO
Estudio: Avenida de Mayo 1411
U. T. 665 (Libertad)

Dr. FERNANDO SAGUIER
Estudio: Florida 440.
U. T. 6987 (Avenida)

Dr. LEOPOLDO MELO
Estudio: Bmé. Mitre 311
U. T. 1913 (Avenida) y 1866 (Juncal)

Dr. ERNESTO CORVALAN
Estudio: Avenida de Mayo 981
U. T. 3900 (Libertad)

Estudio de los Dres.
CELESIA y SILVA
Tucumán 900, U. T. 1465 (Libertad)

Dr. LUIS J. ROCCA
Anchorena 626.—U. T. 841 (Mitre)

Dr. LEONARDO PEREYRA IRAOLA
Estudio: Florida 880, U. T. (Av.)
Esmeralda 1212, U. T. 1521 (Juncal)

Dr. VICTOR M. MOLINA
Estudio: Avenida de Mayo 605
U. T. 4954 (Avenida)

Dr. DOMINGO E. SALABERRY
Defensa 188

Dr. ANDRES FERREYRA
Estudio: Lavalle 1378
Unión Telefónica 4240 (Libertad)

Dr. RAUL MANRIQUE
Estudio: Sarmiento 2229
U. T. 6197 (Avenida) y 357 (Mitre)

Dr. JOSE M. GIUFFRA
Estudio: Talcahuano 446

Dr. PEDRO A. FOX
Estudio: B. Mitre 754

Dr. CARLOS F. MELO
Atiende personalmente su estudio de abogado
URUGUAY 546 U. T. 3784 (Lib.)

Dr. HIPOLITO LEYS
Estudio: Lavalle 930, U. T. 3608 (Lib.)

Dr. M. ALVAREZ COMAS
Abogado
U. T. 5554, Avenida Sarmiento 412

DOCTOR JULIO A. ROJAS
Estudio: Uruguay 546, Dpto. 2. — U. T. 1955, (Libertad).

DENTISTAS

CLINICA DENTAL NOCTURNA Y DIURNA DEL
Dr. NATHAN BLITZ
Cirujano Dentista
De 8 a 12 a. m. y de 1 a 8 p. m. Nocturna de 7 p. m. a 2 a. m. — Av. de Mayo 975, primer piso — U. T. 1675, Libertad. — Buenos Aires.

MUNDO COMERCIAL

EXTERIOR

MERCADO COMERCIAL DE LONDRES

LONDRES, junio 10.

Tipo de descuento del Banco de Inglaterra . . . . 5 o|o
Consolidados británicos 2 1|2 o|o. . 61.—

Títulos argentinos

Empréstito nacional 1897, 4 o|o ley número 3378 . . . . 69.—
Bonos Obras de Salubridad, etc., de Buenos Aires, 1891, 5 o|o . . . . 95 ½
Empréstito Argentino de Obras Públicas, 1886, 5 o|o . . . . 97 ¾
Empréstito Argentino de Conversión 1889, en libras, 4 1|2 o|o . . . . . . 82.—
Empréstito Argentino Interno de 1909 5 por ciento . . . . 91 ¾
Province of Buenos Aires 3 o|o to 3 1|2 por ciento, Loan of 1906 . . 48 ¾

BOLSA DE PARIS

PARIS, junio 10.
Renta francesa 3 por ciento . . . . . 63.—

BOLSA DE MONTEVIDEO

MONTEVIDEO, junio 10. — Como ocurre todo día sábado, en el cual se habilita solo una hora de negocios bursátiles, fueron en el día de hoy muy escasos los negocios en el mercado de valores de esta Bolsa, pues cerraron las pizarras registrando únicamente la anotación de un papel realizado, el cual mantuvo su precio anterior.

El papel en cuestión es el siguiente:
Empréstito de conversión, a $3.20.

—En el puerto entró hoy procedente de Orán, el vapor Eubiricos.

Sale esta noche de aquí con destino a ésa, el vapor Ciudad de Buenos Aires.

INTERIOR

BOLSA DE COMERCIO

Demanda y oferta de títulos

Los títulos y acciones que se mencionan a continuación fueron anotados hoy en compra en la Bolsa de Comercio:

Compañía de seguros La Mundial, Mercado Central de Frutos, La Franco-Argentina (compañía de seguros), Compañía General de Fósforos, Compañía Industrial Paraguaya, Banco de España y América, Club Mar del Plata, Salinas Hnos. (fábrica de bolsas), La Clara (molinos), Las Palmas del Chaco Austral, Banco República del Paraguay (Asunción), Compañía de Construcciones Urbanas y Rurales, Gath y Chaves, Nuevo Banco Italiano, Mercado de Abasto Proveedor, La Cantábrica, Banco de Italia, Banco del Comercio (en liquidación), Quebrachales Paraguayos, Province of Buenos Aires 3 1.2 por ciento, Marina Mercante Argentina, Compañía de Petróleo del Golfo San Jorge, Compañía de Nafta de Comodoro Rivadavia, Compañía de Navegación Nicolás Mihanovich Ltda., Banco Industrial Argentino, Deuda Interna Pública de la Provincia de Mendoza de 8 o|o, Cervecería Buenos Aires, Elaboración General de Plomo, Viñedos y Bodegas Francisco Uriburu, Compañía Constructora Nacional, Puentes Trasbordadores del Riachuelo, Obligaciones del Banco Popular Argentino, La Primitiva (fábrica de bolsas), La Hispano-Argentina (compañía de seguros), Compañía de seguros España y Río de la Plata.

—Ofrecidos en venta se anotaron los siguientes:

Cervecería Río II (preferidas), Banco Edificador, La Bahía Blanca, Banco Francés, La Ibero Platense, Banco El Hogar Propio, Nuevo Banco Italiano, Puerto Galileo, American Quebracho, Compañía Argentino-Paraguaya de Maderas, Compañía Anglo-Argentina de Electricidad, Compañía de Electricidad de Córdoba, Fábrica de papel (El Fénix), Compañía de vapores Santiago Lambruschini, Compañía de Luz y Fuerza de la Provincia de Mendoza, Compañía Eléctrica del Sud, Compañía de Tramways Eléctricos del Sud.

Unica rueda

Cédula Hipotecaria Argentina de 6 o|o, antigua emisión, al contado: 9.000 a 95.60.
Id. para fin de mes: 60.000 a 95.60.
Bonos Municipales de Pavimentación (cupón semestral), al contado: 2.100 a 74.80; 10.000 a 74.70; total, 12.400.
Conversión de Obligaciones del Banco de la Provincia de Buenos Aires, al contado: 15.000 a 69.50.
La Argentina (fábrica de papel), para junio 12: 100 a 44.
Banco Francés, para junio 12: 21 a 24.

MERCADO DE CEREALES A TERMINO DE BUENOS AIRES

Unica rueda

Las operaciones que se detallan más abajo fueron anotadas hoy en esta hora de negocios en cereales:

Trigo: entrega sobre dársena, para julio, 1.000 toneladas, a 7.10; 400 id., a 7.09; para agosto, 1.400 id., a 7.10 pesos.

Precios de ajuste

Para el trigo, el maíz y el lino, se registraron a continuación de la única rueda habida hoy en este mercado, los precios que se insertan más abajo:

Trigo: entrega sobre dársena, en junio, a 7.10; en julio, a 7.10; en agosto, a 7.10; en septiembre, a 7.15; y disponible, a 7.10.

Maíz: entrega sobre dársena, en junio, a 4 .. en julio, a 4.20; en agosto, a 4.30 y en septiembre, a 4.40 pesos.

Lino: entrega sobre dársena, en junio, a 11.30; en julio, a 11.55; en agosto, a 11.65; en septiembre, a 11.75 y disponible, a 11.30 pesos.

MERCADO DE CEREALES A TERMINO DE ROSARIO

Unica rueda

Esta hora de negocios en cereales cerró hoy sin haberse efectuado operación alguna.

Precios de ajuste

Después de clausurada la única rueda de este mercado se anotaron para los cereales a término los precios que se detallan en seguida:

Trigo: entrega en junio, a 6.80; en julio, a 6.90; en agosto, a 7; en septiembre, a 7.20 y disponible, a 6.80 pesos.

Maíz: entrega en junio, a 3.75; en julio, a 3.85; en agosto, a 4.05; en septiembre, a 4.15, y disponible, a 3.90 pesos.

Lino: entrega en junio, a 11.20; en julio, a 11.40; en agosto, a 11.55; en septiembre, a 11.70 y disponible, a 11.10 pesos.

BOLSA DE CEREALES DE ROSARIO

(*Precios oficiales*)

Trigo, 80 kgs.	$	7.35
Trigo, 77 id.	„	6.55
Lino	„	11.—
Maíz	„	3.65

MERCADO CENTRAL DE FRUTOS

Se descargaron en este mercado 54 vagones con los siguientes frutos:

49.771 kilos de lana, 435 atados de cueros lanares, 2448 cueros vacunos, 195 cueros de potros, 11 bultos de cerdas, 4 id. de plumas, 64 cascos de grasa, 148 atados de cueros varios.

Ventas de hoy

Lana segunda esquila. — 1000 kilos, pesos 13; 2 mil 12.50; mil 12; 3 mil 11.20; 2 mil 11; mil 10.80; 2 mil 10.50; 2 mil 10; 3 mil 9; 2 mil 8.50; mil 7.50; 2 mil 6.

Sebo derretido. — 5 c. $ 3.75; 3 3.70; 8 3.60; 7 3.50.

Sebo pisado. — 10 c. $ 2.70; 5 id. 2.60; 6 id. 2.50.

Pieles lanares Estación Consumo. — 150 kilos, pesos 1.15; 800 1.10; 200 1.07; 700 1.06; 200 1.05; 700 1.03; 400 1; 300 0.98; 600 0.94; 300 0.90.

Mortecino. — 150 kilos, $ 0.95; 500 id. 0.90; 300 0.87; 600 0.86; 200 0.85; 1000 0.83; 100 0.80; 200 0.78; 500 0.74; 200 0.70.

Matadero. — 2 mil kilos, $ 1.03.

Cueros vacunos. — 73 c. $ 16.50; 100 16.20; 50 16; 100 15.80; 150 15.50; 50 15.20; 100 15; 50 14.50; 50 14.

Becerros. — 130 c. $ 20; 100 19.50; 60 19.

Nonatos. — 80 c. $ 17; 100 16.50; 50 16.

Potros. — 30 c. $ 10; 50 9.50; 40 9.20; 20 9.

Cerdas. — 200 kilos, $ 14; 300 13.50; 200 12.50; 400 12; 300 11.50; 200 11; 400 10.50; 200 10.

Nutria. — 100 kilos, $ 2.50; 200 2.30; 150 2.20; 300 2; 100 1.80; 150 1.70; 40 1.50.

Zorros. — 20 qilos, $ 1; 10 0.80.

Liebres. — 200 c. $ 0.20.

BOLSA DE CEREALES

Entradas de hoy en el Once:

Trigo, 3.961 bolsas; maíz, 6.210 id.; lino, 166 id.; avena, 974 id.; nabo, 357 id.; cebada, 422 id.; alfalfa, 18 id.; porotos, 220 id.; pasto, fardos grandes, 821 y 1.769 chicos.

VENTAS DE HOY

Trigo Barletta. — 83 kilos Once, a pesos 7.50; 150 id. Sola 7.35; 321 id. id., 7.25.

Trigo Tángaro. — 400 bolsas Sola, a 9.50.

Trigo Tucelas. — 300 bolsas Once, a 7.90.

Trigo Ruso. — 410 bolsas Sola, 7.40; 300 id. id. 6.60.

Nabo. — 78 bolsas Buenos Aires, 13.50; 50 id. D. D. 12.50; 63 id. Sola 12.00; 103 id. Bs. As. 11.50; 134 id. Palermo, 7.30; 60 id. Sola 7.30.

Trigo, varias clases. — 3500 bolsas Ctr. 7.32 y 1|2; 3394 id. Sola 7.20; 100 id. Once 6.60; 181 id. id. 6.00.

Avena. — 390 bolsas Sola, 4.00; 100 id. id. 4.00; 380 id. id. 3.80; 200 id. id. 3.80 2225 id. Haedo 3.80; 190 id. Once 3.60; 310 id. Sola 3.50.

Semilla de alfalfa. — 46 bolsas Palermo, a 8.50; 18 id. id. 7.50.

Alpiste. — 152 bolsas Once, 8.15.

Cebada. — 140 bolsas Once, a 4.30.

Maíz amarillo. — 773 bolsas Bs. As. a 4.20; 404 id. id. 4.20; 620 id. Once 4.20; 180 id. id. 4.20; 239 id. id. 410; 390 id. Bs. As. 4.10; 500 id. Once 4.00; 500 id. id. 4.00; 588 id. id. 4.00; 600 id. id. 4.00.

Morocho. — 170 bolsas Once, a 4.80.

Lino. — 92 bolsas Bs. As. 11.00; 100 id. D. D. 10.70; 192 id. Once 10.65; 357 id. id. 10.60; 73 id. id. 10.50; 93 id. id. 10.00; 55 D. D. 6.00; 35 id. id. 6.00.

MERCADO DE VACUNOS (LINIERS)

BREVES COMENTARIOS

La característica de la semana que fenece en este mercado, ha sido, sin duda, las entradas numerosas que se han sucedido en el curso de ella.

Como es fácil de prever, esto ha influído notablemente en el desarrollo de las transacciones, que en todo momento, se presentaron laboriosas pues la demanda en ningún día superó a la oferta, factor que aprovecharon los compradores para hacer sus números, sin apresuramiento, no empeñándose en mayor competencia, como sucedió en algunos días de la semana pasada.

No obstante, en las categorías de hacienda nueva, de buen tipo y buena gordura, sus negocios se realizaron dentro de mayor liberalidad, pues fueron los lotes a que dieron mayor preferencia los compradores, es así que al finalizar las ventas, se observaron algunas cotizaciones de vaquillonas, novillitos y terneros, bastantes favorables, lo que acontece también en las operaciones de novillos muy especiales con destino a exportación que encontraron mercado muy animado, como consecuencia de la buena demanda que se mantiene por parte de casi todas las fábricas; resultando lo adverso en las transacciones de novillos regulares, que de acuerdo, con su abundancia y poco interés que existe en plaza, para esta categoría de ganado, su venta se realiza con dificultad, dando lugar a que su cotizaciones experimentaran serias variaciones de un día a otro.

En las operaciones de vacas regulares o buenas, no se notó firmeza alguna en sus negocios, por el contrario, al finalizar la semana, se observó una apreciable baja en sus cotizaciones.

El mercado de cerdos, ha sido el más favorecido, pues sus ventas se realizaron dentro de un límite de mayor franqueza que en la última semana, lo que dió lugar a que los vendedores, pudieran liquidar las existencias que poseían de varios días atrás y que por falta de ofertas o por ser éstas enteramente bajas, no había sido posible realizar sus colocación.

La entrada de hoy en este mercado fué de 3681 cabezas clasificadas en la siguiente forma: novillos 1691, vacas 1548, terneros 411 y 39 bueyes. Porcinos entraron 901.

Los precios corrientes de la mañana fueron los siguientes:

Bueyes para consumo, de $ 100 a 185; novillos mest. esp. para frigorífico, de 165 a 179; íd. gordos íd., de 147 a 157; novillos para consumo, de 50 a 142; novilliots para consumo, de 40 a 120; vacas para consumo, de 40 a 140; vaquillonas para consumo, de 20 a 100; terneros para consumo, de 6 a 69.50.

Para porcinos los precios variaron entre pesos 0.23 a 0.31, especiales de 0.31 1|2 a 0.33 el kilo.

VENTAS DE HOY

Accame y Bellini—
11 vacas carne gorda Santa Fe, $ 105; 11 bueyes carne gorda Córdoba, 115; 12 toros carne gorda id., 125; 21 novillos carne gorda id., 113; 15 novillos carne gorda La Pampa, 122; 2 novillos buena carne id., 85; 7 terneros regulares Santa Fe, 20; 9 terneros gordos Córdoba, 60.

Bracht y Cía.—
6 novllos flacos Entre Ríos, 76.50; 6 vacas m. gordas id., 117; 10 vacas m. gordas id., 115; 10 vacas gordas id., 110; 10 vacas gordas id., 107.50; 9 vacas carne gorda id., 95.50; 9 vacas carne gorda id., 95; 10 novillitos buena carne id., 73; 10 novillitos buena carne id., 71; 12 novillitos buena carne id., 64; 15 novillitos buena carne id., 59; 12 novillitos buena carne id., 54.

Beazley Manuel y Rodolfo—
89 vacas especiales T. Lauquen, $ 128; 22 novillos especiales Brandzen, 170.

Arzeno Hnos. Fortunato B.—
11 terneros buenos Magdalena, $ 55; 18 terneros buenos id., 48; 18 terneros regulares, id., 35; 2 terneros regulares id., 20.

Benítez y Murré—
1 vaca m. gorda Sunchales, $ 115; 2 novillos flacos id., 80; 10 vacas carne gorda Santa Fe, 87; 1 vaca flaca id., 50; 14 terneros gordos id., 63; 89 vacas buena carne id., 63; 24 novillitos buena carne id., 63; 3 vacas carne gorda Humberto 1.o, 95; 1 vaca carne gorda id., 84; 6 vacas buena carne id., 70; 2 vacas flacas id., 55; 1 ternero bueno id., 40.

Cucullu Felipe L.—
5 novillos carne gorda Córdoba, $ 120; 51 vacas buena carne id., 64; 3 toros gordos Pehuajó, 145; 1 toro buena carne id., 100.

Crespo y Rodríguez—
20 vacas carne gorda Santa Fe, $ 80; 10 vaquillonas flacas id., 52; 4 vacas carne gorda id., 100; 5 vaquillonas gordas id., 100; 2 vaquillonas id., 97; 1 vaca m. gorda Córdoba, 115; 35 vacas buena carne id., 65; 2 vacas gordas id., 110; 4 vacas carne gorda id., 85; 7 vacas carne gorda buena carne id., 66; 24 vacas carne gorda id. 85.

Grotto Hermanos—
24 vacas carne gorda Alvear, $ 82.

Casás José B.—
4 novillos carne gorda Juárez, $ 128; 7 vacas m. gordas id., 112; 15 novillitos carne gorda id., 96; 2 novillitos buena carne id., 56.

Chapar y Cía. Juan—
15 novillos gordos Dorrego, $ 150; 3 novillos carne gorda id., 115; 1 vaca excepcional id., 140; 1 vaca especial id., 130.

Curutchet Juan—
22 novillos criollos carne gorda Belgrano, $ 120.

De los Santos y Cía. José C.—
10 novillos carne gorda Ayacucho, $ 120.

Devoto y Cía. Tomás—
1 toruno buena carne Santa Fe, $ 90; 1 vaca carne gorda id., 95; 1 torito regular id., 39; 2 novillitos carne gorda Suipacha, 76; 13 novillitos gordos Córdoba, 100; 13 novillitos m. especiales id., 114; 7 vacas buena carne San Luis, 68; 17 novillitos buena carne Santa Fe, 62; 16 terneros buenos Entre Ríos, 39; 75 vacas regulares id., 70.

Etcheverry y Cía. José—
99 vacas gordas Santa Fe, $ 110.

Lanusse Pedro y Antonio—
5 vacas gordas y carne gorda Córdoba, pesos 103; 14 terneros gordos id., 65; 11 novillitos carne gorda id., 84; 15 novillitos carne gorda id. 78; 12 novillos carne gorda id., 109.50; 20 novillos flacos id., 73; 16 novillos flacos id., 69.50; 25 vacas carne gorda id., 79; 2 vacas m. gordas id., 120; 1 toro buena carne id., 98; 1 vaquillona buena carne id., 67; 10 vaquillonas flacas id., 31.50; 2 novillos gordos id., 150; 25 novillos buena carne id., 91; 25 novillos buena carne id., 86; 23 vacas carne gorda id., 80; 14 novillos carne gorda id., 107; 18 novillos carne gorda id., 87; 17 vacas m. gordas id., 113.50; 19 vacas m. gordas id., 119.50; 10 novillos gordos id., 147; 20 vacas buena carne id., 70; 21 novillos buena carne id., 90; 16 novillos flacos id. 65.50; 10 vacas buena carne id., 63; 13 vacas carne gorda id., 88; 10 vacas carne gorda id., 103; 3 novillos carne gorda id., 125; 11 terneros especiales id., 80; 1 novillo carne gorda Córdoba, 127.50; 6 novillos flacos id., 50; 13 vacas especiales id., 127; 41 novillos carne gorda id., 111.50; 32 novillos carne gorda id., 136; 85 novillos gordos id., 147; 7 vacas carne gorda Juárez, 92.50; 8 terneros gordos id., 69.50; 2 novillos gordos id., 140; 2 novillos carne gorda id., 120.

Méndez Hnos. y Cía.—
87 vaquillonas gordas Rivadavia, $ 100.

Lizarralde Hermanos—
12 vacas carne gorda Córdoba, $ 78.

Mantel y Cía.—
24 novillitos m. gordos T. Lauquen, $ 110; 2 novillitos m. gordos Pehuajó, 110.

Nale Repetto y Cía.—
5 novillos carne gorda Corrientes, $ 106; 18 vacas buena carne id., 65; 6 vacas carne gorda id., Rafaela, 98; 1 novillo m. gordo id., 165; 3 vacas carne gorda id., 101; 6 terneros buenos id., 40; 1 ternero bueno id., 43; 3 terneros regulares id., 33; 5 terneros buenos id., 45; 1 novillo carne gorda id., 118.

Ortiz Fermín—
18 novillos m. gordos Pergamino, $ 157; 2 novillos buena carne id., 90; 7 vacas flacas id., 50; 1 buey gordo id., 150; 1 buey carne gorda id., 100.

Oján y Cía. Francisco—
39 novillos carne gorda Necochea, $ 132; 1 novillo carne gorda Lincoln, 110.

Olaegui y Cía. M.—
18 bueyes especiales La Pampa, $ 180.

Lynch y Cía. Leandro—
31 vaquillonas flacas Rauch, $ 30; 34 terneros mamones id., 17.

Mihura Hermanos—
15 novillitos carne gorda Santa Fe, $ 75; 5 novillitos buena carne id., 57; 1 novillito buena carne id., 60.

Palacios Hermanos—
1 novillo carne gorda Dorrego, $ 105; 5 vacas carne gorda id., 87; 6 vacas carne gorda id., 100.

Ruiz Baldassarre y Cía.—
18 novillos carne gorda Abel, $ 115.

Rodríguez Gabino—
26 novillos m. gordos T. Lauquen, $ 160; 7 vacas especiales id., 127; 1 toro carne gorda id., 122; 5 vacas m. especiales id., 135.

Rubín Cesario Zubiaurre y Cía.—
22 vacas carne gorda Matanza, $ 85; 6 vacas carne gorda Magdalena, 90; 4 novillitos m. especiales id., 120; 28 terneros buenos id., 48.

Santamarina e hijo—
5 novillos gordos La Pampa, $ 142; 1 toruno gordo id., 145; 13 vacas carne gorda id., 102; 2 bueyes especiales 25 de Mayo, 185; 10 bueyes gordos id., 150.

Salaberry y Berecteche—
20 novillos c. gorda, Rivadavia, a $ 115; 18 novillos b. carne, id., 95; 18 novillos b. carne, id., 85; 12 vacas gordas, Laprida, 109.50; 8 vacas gordas, id., 108; 4 vacas c. gorda, id., 81; 5 vacas gordas, Chacabuco, 87.50; 1 novillo c. gorda, id., 111; 6 vacas especiales, id., 128; 7 vacas gordas, id., 109; 4 vacas m. gordas, id., 112; 6 terneros buenos, E. Ríos, 37; 11 terneros buenos, id., 43; 12 terneros buenos, id., 47; 1 vaca flaca, id., 41; 16 vacas c. gorda, id., 80; 10 vacas b. carne, id., 75; 13 vacas c. gorda, id., 79; 11 vacas b. carne, id., 74.50; 8 vacas g. y c. gorda, id., 94.50; 1 novillo g. y c. gorda, Ayacucho, 127; 2 vacas g. y c. gorda, id., 139; 4 vacas g. y c. gorda, id., 95; 1 vaquillona g. y c. gorda, id., 95; 1 vaca m. gorda, id., 120; 8 vacas m. gorda, id., 113; 7 vacas m. gordas, id., 122.50.

Sansot Beltrán—
21 novillos gordos, Tres Arroyos, a $ 155; 1 toro c. gorda, id., 110; 10 vacas m. gordas, Ayacucho, 120.

Urtasun Cirilo—
6 vacas gordas, Tres Arroyos, a $ 110; 1 vaca g. y c. gorda, id., 100; 1 vaca g. y c. gorda, id., 95; 4 vaquillonas c. gorda, id., 75.

Urtasun e hijo Martín—
48 novillos m. gordos, La Pampa, a $ 160.

Unzué Alzaga y Cía.—
60 vaquillonas flacas, Rojas, a pesos 30; 6 terneros c. gorda, Bolívar, 100; 31 vaquillonas flacas, id., 20; 3 terneros mamones, id., 6.

Videla Hnos. y Cía.—
1 novillo flaco, S. Fe, a pesos 60; 17 vacas b. carne, id., 60; 16 vacas, b. carne, id., 75; 5 terneros gordos, id., 65; 1 novillo c. gorda, Rojas, 115; 2 vaquillonas b. carne, id., 65; 14 terneros buenos, id., 55.

VENTA DE CERDOS

Ayarragaray, Schindler y Gowland—
50 cerdos regulares, Chascomús, 0.26 el kilo.

De Leillis y Fages Hnos.—
33 cerdos m. especiales, Matanza, 0.32 1|2; 20 cerdos especiales, Saladillo, 0.31 1|2; 10 cerdos m. especiales, Matanza, 0.33; 40 cerdos especiales, 9 de Julio, 0.32.

Dodds y D. Ramsay—
20 cerdos especiales, C. Suárez, 0.31 1|2.

Bayona y Ferrazzini—
72 cerdos flacos, Olavarría, 0.23.

Lanusse Pedro y Antonio—
55 cerdos especiales, 25 de Mayo, 0.32; 65 cerdos buenos, Córdoba, 0.28.

Méndez Hnos. y Cía.—
23 cerdos m. especiales, 9 de Julio, 0.32; 20 cerdos m. especiales, id., 0.32; 30 cerdos especiales, Norumbega, 0.31 1|2; 37 cerdos buenos, id., 0.27 1|2.

MERCADO DE LANARES (TABLADA)

Con plaza floja para todas las categorías de ganado terminaron hoy las operaciones semanales en este mercado.

Debido al poco interés con que llenan sus compromisos los compradores, es que se ha hecho notar esta baja general en las haciendas.

Hoy al cerrar este mercado los precios generales fueron muy bajos, los que probablemente persistirán la semana entrante.

La entrada del día fué de 13.126 animales, habiéndose vendido durante la mañana 12,046 cabezas, repartidas en esta forma:

La Plata Cold Storage 1200, Las Palmas 1116, Compañía Sansinena 2190, La Blanca 150, Argentino Central 484, Armour 2356, y 4550 para los matarifes locales.

Los precios extremos de la mañana fueron los siguientes:

Capones para frigorífico, desde $ 11.30 a 16; id. para matadero, de 17.30 a 21; ovejas para matadero, de 10 a 22; borregos para matadero, de 6 a 9; id. para frigorífico, de 9.40 a 11.

VENTAS DE HOY

Bargo Lasourain y Etchegaray—
98 borregos Matadero, Pigüé, $ 11.20.

De los Santos y Cía. José C.—
80 capones Frigorífico Parish, $ 16.50; 15 borregos Matadero id., 8.50.

Errea e hijo Antonio—
300 capones pelados Frig. B. Hondo, $ 12.

Guillón y Cía. Rodolfo—
35 capones Matadero Villanueva, $ 18.50; 53 capones Matadero id. 15.50.

Sansot Beltrán—
50 capones pelados Matadero Oriente, $ 15; 50 capones pelados Frig. id., 13.20.

Dodds y D. Ramsay—
182 capones Matadero C. Dorrego, $ 14.70; 60 capones pelados Frig. id., 12.20; 24 ovejas pelados Matadero, id. 13.50.

Unzué Alzaga y Cía.—
77 capones Matadero Duggan, $ 12.80; 61 borregos Frigorífico id., 9.50; 20 ovejas Matadero id., 12.30; 275 borregos Frig. Monte, 10.

Vela Alberto y Pedro—
170 capones Matadero V. Gómez, $ 14; 194 borregos Matadero id., 9.50.

Uriazun e hijo Martín—
154 capones Matadero Irene, $ 18.80; 157 capones Matadero Casalins, 16.80; 25 capones Matadero id., 18.80; 190 borregos Frigorífico Ducas, 11; 30 borregos Matadero id., 9.

Velaz y Cía. Angel—
94 borregos Frigorífico E. Ríos, $ 10.

La Cooperativa de Hacendados—
64 capones Matadero J. A. Roca, pesos 11.30; 26 ovejas matadero, id., 10; 40 borregos matadero id., 8.80; 127 borregos id., 8.30.

Goñi e hijo Ignacio—
187 capones Frigorífico Solanet, $ 16.50; 45 ovejas Matadero id., 16.30; 40 capones Frigorífico Pellegrini, 14.70; 318 borregos Frig. id., 9.80; 33 borregos Matadero id., 8.70.

Mantel y Cía.—
182 capones pelados Matadero Cascallares, pesos 14.50.

Patrón Costas y Pero—
95 capones pelados Matadero La Madrid, pesos 14.60.

Beazley Manuel y Rodolfo—
150 capones Matadero Leriora, $ 15; 400 capones Matadero id., 15; 237 borregos Matadero id., 13.50.

Méndez Hnos. y Cía.—
397 borregos Frigorífico Condarco, $ 9.

Palacios Hermanos—
20 capones Matadero El Perdido, $ 12; 40 borregos Frigorífico id., 10.50; 117 ovejas Matadero id., 14.80.

Salaberry y Berecteche—
102 capones Matadero Azul, $ 21; 50 capones Matadero id., 21; 326 capones Matadero id. 18.50; 138 capones pelados Gil, 13.60; 42 ovejas pelados id., 13; 320 capones pelados La Dulce 15.20.

Thompson y Cía. Enrique—
77 capones Frigorífico Abbat, $ 16.

Peña Julio L.—
108 borregos Matadero Arcáz, $ 6; 61 ovejas Matadero id., 9; 27 corderos Matadero id., 2.50.

Bunge y Born—
140 ovejas Matadero D. Alvear, $ 22.

Chapar y Cía. Juan—
33 borregos Matadero, V. Gómez, $ 9.40; 144 ovejas Matadero id., 14.30; 80 borregos frigorífico Lonquimay, 9.80; 34 borregos Matadero id., 8.50; 188 borregos Frigorífico Luiggi, 9.80; 82 capones Frigorífico Cascallares, 17.20; 75 capones Frigorífico id., 18.70.

Uriazun Cirilo—
91 capones Frigorífico C. Molina, $ 16.

Santamarina e hijo—
78 capones Frigorífico Oriente, $ 16.50; 182 capones Frigorífico Aparicio, 16.80; 142 capones pelados id., 12.30; 275 capones pelados Rocha, 17; 65 capones Matadero De la Garma, 21; 105 capones Frigorífico id., 17.60.

Lalor Juan—
181 capones Frigorífico T. Lauquen, $ 16; 120 capones matadero, Monte, 20; 200 borregos Frigorífico Cascadas, 9; 348 borregos Matadero id., 8.60; 110 borregos invernada id., 8.50; 42 capones Frigorífico El Perdido, 15.30; 120 capones Frigorífico Matanza, 8.50; 46 borregos Frigorífico E. Perdido, 12.60; 125 capones invernada Matanza, 8.50.

Nale Repetto y Cía.—
178 capones Frigorífico Urdampilleta, $ 17.40.

Corriquiri, Casaux y Cía.—
27 capones Matadero Azul, $ 20.20; 91 capones Frigorífico id., 14.80; 28 ovejas Matadero id., 12.70; 45 borregos Frigorífico id., 10.30.

Ayerza e hijo—
200 capones Frigorífico Solanet, $ 12.50.

Aranect y Cía. Pedro—
50 borregos Matadero La Zanja, $ 8.80; 82 borregos Frigorífico Catriló, 10.70; 80 borregos Frigorífico id., 9.20; 82 borregos Frigorífico id., 10; 128 borregos Matadero id., 7.50; 13 capones Frigorífico id., 12.50.

Lanusse Pedro y Antonio—
60 capones Frigorífico Aparicio, $ 15.70; 280 capones Frig. Espigas, 14.30; 200 capones Frig. Muñoz, 15.40; 168 capones Frig. Gil, 15.30; 180 capones Frig. Dorrego, 12; 10 ovejas Matadero id., 13; 175 ovejas Matadero San José, 14.50; 24 ovejas invernada Echagüe, 9.20; 26 borregos Frigorífico id., 9.20; 75 borregos Matadero id., 8.20.

ADUANA

RECAUDACION

La aduana de la capital recaudó desde el 1.o de enero hasta la fecha por derechos de importación almacenaje, eslingaje, sellos y adicionales, pesos 44.697.959.66 curso legal.

Diferencia a favor del corriente año, pesos 6.775.072.28 curso legal.

EXPORTACION DE PRODUCTOS DEL PAIS

Se han exportado en el día de ayer por el puerto de la capital los siguientes productos:

Para Burdeos: 748.000 kilos lana; 1.250.000 kilos maíz; 121.300 kilos cueros lanares.

Para Liverpool, 2.480.000 kilos trigo, 255.700 kilos sebo; 849.890 kilos cuartos vacunos congelados.

Para Amsterdam: 850.000 kilos de trigo; 10.010.000 kilos lino; 820.000 kilos tortas oleaginosas.

Para Nueva York, 281.870 kilos cueros vacunos salados; 81.400 kilos cueros vacunos secos; 421.300 kilos lana; 350.000 kilos extracto quebracho.

Para Génova: 807.000 kilos rollizo quebracho; 1.400.000 kilos trigo.

Para Marsella, 885.400 kilos avena; 541.450 kilos lana; 445.000 kilos maíz.

Para San Vicente, a órdenes, 3.800.000 kilos maíz; 1.070.000 kilos trigo.

MARÍTIMAS

Marea y viento

Desde las 6 hasta las 9 a. m. de hoy, según el semáforo del Riachuelo:
6 a. m., 20 pies, 3 pulgadas; viento N. O.
7 a. m., 21 pies; viento N. O.
8 a. m., 21 pies, 4 pulgadas; viento N. O.
9 a. m., 21 pies, 5 pulgadas; viento N. O.

Vapores entrados

Holandés Kelbergen, de Sunderland en el dock sud con carbón.

Nacional Juanita, de Río de Janeiro en la dársena norte, con carga.

Noruego Ruth, de la rada en el dock sud, entró a las 8 a. m.

Británico Australier, de Calcutta, en el dique 1 con carga.

Americano Pleiade, de Villa Constitución en el dock sud a completar.

Francés Liger, de Burdeos en la dársena norte con pasajeros y carga.

Británico Dryden, de Manchester en el dique 1 con carga, entró a las 5 a. m.

Holandés Saland, de Amsterdam, en el dique 3 en lastre, entró a las 9 a. m.

Mañana: británico La Rosarina, de Liverpool con pasajeros y carga.

Vapores a salir

Francés Pampa, de la dársena norte para Marsella con pasajeros y carga, salió a las 4 p. m.

Griego Joannis, del dique 2 para Marsella con carga.

Id. Andriana, del dique 3 para Havre con carga, salió a las 7 a. m.

Británico Don César, del dique 3 para Burdeos con carga, salió a las 7 y 30 a. m.

Holandés J. Hersund, del Riachuelo para Rotterdam con carga.

Británico Phidias, de la dársena norte para Río de Janeiro con carga.

Vapores de los ríos

Llegaron: Ciudad de Montevideo y Cabo Santa María de Montevideo.

Helios, de Salto y escalas.

Golondrina, de Gualeguaychú.

Salen: México para Asunción y escalas, salió a las 11 a. m.

Golondrina, a las 5 p. m., para Gualeguaychú.

Ciudad de Montevideo y Cabo Santa María, a las 10 p. m. para Montevideo.

Mañana llegarán: Ciudad de Buenos Aires, de Montevideo.

San Martín, de Asunción y escalas.

Saldrán: Luna, a las 8 a. m. para Carmelo.

Berna, a las 10 a. m., para Asunción y escalas.

Viena, a a las 11 a. m. para Salto y escalas.

CASA VACCARO

ESTABLECIDA EN EL AÑO 1883

Para el Cambio General de Moneda y la compra y venta de Acciones y Títulos de renta Nacionales, Provinciales y Extranjeros, es la casa más recomendada de la República.

SEVERO VACCARO

AV. DE MAYO 646 - Buenos Aires

Ciudad de Buenos Aires a las 11 p. m. para Montevideo.

Línea de la costa sud

Asturiano, en Punta Arenas.
Pellegrini, en San Antonio.
Atlántico, salió el 7 de [illegible] para P. Arenas.
Argentino, salió el 5 de ésta para P. Arenas.
Presidente Quintana, de ésta llegó el 4 a Comodoro Rivadavia.
Presidente Mitre, en ésta, saldrá el 17 para Ry Gallegos.
Roma, salió el 8 de [illegible] para ésta.
Camarones, salió el [illegible] de Río Gallegos para ésta.
[illegible] de Patagones para ésta salió hoy de Bahía Blanca.

Línea del Brasil

Novillo, en Paranaguá, saldrá hoy para ésta.
Dalmacia, salió el [illegible] de ésta para Santos.
Libertad, en Rosario, saldrá hoy para Santos.
Brasil, de ésta para Porto Alegre, llegó el 4 a Río Grande.
Vaquero, salió el 5 de Paranaguá para ésta.
Pomona, salió el 5 de [illegible] para Porto Alegre.
Juanita, de Río [illegible] llegó [illegible].
Independencia, salió el [illegible] de Paranaguá para ésta.
[illegible] salió [illegible] de [illegible] para ésta.
[illegible] salió [illegible] de [illegible] para Santos.
[illegible] de Bahía Blanca para Santos.

POSICION DE LOS VAPORES DE PASAJEROS

De la Mala Real Inglesa

Araguaya, salió el 7 de ésta para Liverpool.
Amazon, en Liverpool.
Demerara, salió el 24 de Liverpool para ésta.
Desna, salió el 20 de La Plata para Liverpool.
Darro, salió el 17 de La Plata para Liverpool.
Deseado, en Liverpool.
Drina, salió el 16 de Liverpool para ésta.

De Lamport y Holt

Byron, salió el 2 de Nueva York para ésta.
[illegible] en Nueva York.
Vauban, en ésta, saldrá el 12 para Nueva York.
Vestris, en Nueva York.
Verdi, en Nueva York.
Voltaire, en ésta.

De la Nelson Line

Highland Piper, salió el 10 de Londres para ésta.
Highland [illegible] de Londres para ésta, salió el 8 de La Coruña.
Highland Pride, salió el 3 de Londres para ésta.
Highland Loch, salió el 17 de La Plata para Londres.
Highland Laddie, salió el 14 de La Plata para Londres.
Highland Glen, salió el 31 de La Plata para Londres.
Highland Corrie, salió el 2 de La Plata para Londres.
Highland Scot, salió el 1º de Londres para ésta.

Del Lloyd Real Holandés

Frisia, en Amsterdam, saldrá el 13 de Julio para ésta.
Hollandia, en Amsterdam, saldrá el 21 de Junio para ésta.
Gelria, en Amsterdam.
Zeelandia, de Amsterdam para ésta salió el 5 de Vigo.

De la Sud Atlantique

Sequana, en ésta, saldrá el [illegible] para Burdeos.
Garonne, de ésta para Burdeos salió el 25 de Río de Janeiro.
[illegible], en Burdeos.
Liger, de Burdeos para [illegible].
Flandre, en Burdeos.

De los Transportes Marítimos

Pampa, salió hoy de ésta para Marsella.

De la Trasatlántica Española

León XIII, en ésta, saldrá [illegible] para Barcelona.
[illegible] de ésta para [illegible] el 10 de Río Janeiro.
[illegible] para [illegible].
[illegible] para ésta, salió el 7 de Cádiz.

De la línea Pinillos

Valbanera, de Barcelona para ésta salió el 17 de Cádiz.
[illegible], de ésta para Barcelona salió el 2 de Santos.
[illegible] para Barcelona salió el 28 de Santos.

Del Lloyd Sabaudo

Tomaso di Savoia, salió el 24 de ésta para Génova.

De la Ligure Brasiliana

[illegible] de Génova para ésta [illegible] el 1 por Gibraltar.
[illegible], salió el 31 de ésta para Génova.

Del Lloyd Italiano

Indiana, en [illegible] para ésta.

Entradas y salidas de buques de Ultramar habidas en el puerto de la capital, desde las 8 a. m. de ayer hasta las 8 a. m. de hoy

[illegible]

Movimiento habido en el puerto de la capital en el día de ayer

Descargaron en [illegible] vapores.
[illegible]

Otros cargados

[illegible]

Vapores con correspondencia a salir

[illegible] Francés [illegible] correspondencia para Brasil, Senegal y Francia [illegible].

Vapores con correspondencia a llegar

[illegible] Francés [illegible] correspondencia [illegible] de mayo.
Junio 12 [illegible] Highland [illegible] correspondencia de Europa [illegible] de mayo.

REMATES

EMILIO BERTOLOTTO

PROPIEDAD EN PUERTO BORGHI, DEpartamento San Lorenzo, provincia Santa Fe. Por disposición del señor juez de primera instancia en lo civil de la primera Nominación, doctor E. Zenón González, el secretario que suscribe hace saber: Que en el exhorto recibido del señor juez de primera instancia en lo civil de la capital federal, doctor César A. Campos, en los autos Juan Barindelli y Antonio Pini, contra José Félix Ladous, sobre crédito hipotecario. se ha dispuesto que el martillero señor Emilio Bertolotto, proceda a la venta en subasta pública de la propiedad siguiente: Un terreno con lo en él edificado, clavado y plantado, señalado con el número veintidós de la manzana número uno, del plano del puerto Borghi, departamento San Lorenzo de esta provincia, compuesto de diez metros cuarenta y cinco centímetros de frente al norte, por sesenta y dos metros setenta centímetros de fondo. Lindando por el norte con calle pública, por el sur con el lote número trece, por el este con el lote número veintiuno y por el oeste con los lotes uno al seis. La subasta tendrá lugar el jueves quince de junio a las diez de la mañana sobre la misma propiedad. Servirá de base para la venta la suma de cuatro mil sesenta pesos nacionales y de donde deberán partir las ofertas. Más datos y referencias al juzgado exhortante, secretaría de Horacio H. Dobranich. El comprador entregará el ocho por ciento de seña y 2 por ciento de comisión.— Secretaría.—Rosario, mayo 24 de 1916.

Pascual Sosa Yañiz, secretario.

1|30 v. Junio 15

PROPIEDAD EN PUERTO BORGHI DEPARtamento San Lorenzo, provincia Santa Fe. — Por disposición del señor juez de primera instancia en lo civil de la primera nominación, doctor E. Zenón González, el secretario que suscribe hace saber: Que en el exhorto recibido del señor juez de primera instancia en lo civil de la capital federal, doctor César A. Campos, librado en los autos seguidos por los señores Juan Barindelli y Antonio Pini contra José Bertrand Lespez, sobre crédito hipotecario, se ha dispuesto que el martillero señor Emilio Bertolotto, proceda a la venta en subasta pública de la propiedad siguiente: Un terreno con lo edificado, clavado y plantado, situado en Puerto Borghi, departamento San Lorenzo de esta provincia, señalado con el número veintiuno, de la manzana número uno, compuesto de diez metros cuarenta y cinco centímetros de frente al norte, por sesenta y dos metros setenta de fondo. Lindando por el norte con calle pública; por el sur con lote número catorce; por el este con el lote número veinte y por el oeste con el lote número veintidós. La subasta tendrá lugar el jueves quince de junio a las diez de la mañana sobre la misma propiedad. Servirá de base para la venta la suma de cuatro mil sesenta pesos nacionales y de donde deberán partir las ofertas. Más datos y referencias al juzgado exhortante, secretaría de Horacio H. Dobranich. El comprador entregará el ocho por ciento de seña y el 2 o|o de comisión. Secretaría.—Rosario, Mayo 24 de 1916

Pascual Sosa Yañiz, secretario.

1|31 v. Junio 15

Banco Hipotecario Nacional

SUCURSAL MENDOZA

POR EJECUCION JUDICIAL. — PROPIEDAD rural en el departamento de Godoy Cruz, distrito La Corrodilla, con superficie de 74 hectáreas. — Préstamo N.o H.o 676|26.454, serie K., de $ 110.000. — El Banco Hipotecario Nacional rematará en el local de su sucursal en la ciudad de Mendoza establecida en la calle Rivadavia N.o 165, el día **JUEVES VEINTE Y DOS DE JUNIO DE MIL NOVECIENTOS DIEZ Y SEIS, A LAS TRES DE LA TARDE,** una propiedad ubicada en el departamento de Godoy Cruz, distrito de La Corrodilla, con superficie de 74 hectáreas, todo plantado de viña francesa frutal, conteniendo además una casa habitación compuesta de 8 piezas principales y demás dependencias y otras construcciones, lindando: al norte, calle pública frente a Juan Sarramea; al sur, calle pública frente a Nestor A. Pontis y otros; al este, también calle pública frente al establecimiento La Germania, antes Carlos Delavalle, y al oeste igualmente calle pública frente a Rosario Puebla y otros.

BASE DE VENTA $ 118.500

El comprador continuará haciendo el servicio de la hipoteca originaria de $ 110.000 que reconoce la propiedad, reducida hay a $ 95.950, con 438 milésimos y abonará en dinero el exceso sobre esta suma hasta el precio de compra. Los títulos pueden ser examinados en la oficina del Banco antes del remate. Verificado éste, no habrá lugar a reclamo. Seña 5 o|o y comisión 1 o|o que serán exigidas en efectivo en el acto del remate, el que se efectúa con sujeción con lo dispuesto en las leyes vigentes números 8172 y 9155. Por informes ocurrir al Banco Hipotecario Nacional (25 de Mayo N.o 245, capital federal, o a su sucursal en Mendoza.— Aviso iniciado en LA EPOCA el 6 de junio de 1916. 1|72 v. 22 junio

CAPITAL

CASA CALLE RIVADAVIA N.o 10073, ENTRE las de Ruiz de los Llanos y Cortina. N.° H.° 12.390. serie C. H. A. 6 o|o.

El Banco Hipotecario Nacional rematará en su local el Miércoles 21 de Junio de 1916. a la 1 p. m., una casa ubicada en la calle Rivadavia número 10073. Edificio consta de un comedor, cinco habitaciones, cocina, w. c., etc. Terreno mide: 8.66 metros de frente al S., igual extensión en el contrafrente al N., 34.41 metros de fondo en el costado O., y 34.50 metros en el del E.

BASE DE VENTA $ 15.000

El comprador continuará haciendo el servicio de la hipoteca originaria de $ 9.500, que reconoce la propiedad, reducida hoy a 9.017 con 442 milésimos y abonará en dinero el exceso sobre esta suma hasta el precio de compra. Los títulos pueden ser examinados en la oficina del Banco antes del remate. Verificado éste no habrá lugar a reclamo. Seña 5 o|o. Comisión 1 o|o en dinero efectivo. Este remate se efectúa con sujeción a lo dispuesto en las leyes vigentes números 8172 y 9155. Por informes, ocurrir al Banco Hipotecario Nacional.

Aviso iniciado en LA EPOCA el 5 de junio de 1916. 1|61 v. 21 junio

CAPITAL

POR EJECUCION JUDICIAL. — CHALET calle Avenida Constituyentes s|n., entre las de Pirán y Núñez. N.° H.° 12650. Serie C. H. A. 6 o|o.

El Banco Hipotecario Nacional rematará en su local el **VIERNES 23 DE JUNIO DE 1916, A LA 1 P. M.,** un chalet ubicado en la calle Avenida Constituyentes s|n., entre las de Pirán y Núñez, conocida por el nombre de "Chalet Mazziotti". Edificio consta de vestíbulo, antesala, comedor, sala, dos dormitorios. baño, dos piezas en altos, w. c., cocina en entresuelo, etc. En cuerpo aparte a un costado tiene una habitación, cocina, w. c. y en altos una pieza de servicio. En los fondos una cochera, baño, un pequeño cuarto y en altos dos habitaciones, etc. Terreno compuesto de seis lotes, a saber: Lote 30, con frente a la calle Pirán, mide: 8.66 metros de frente al S. E., 9.64 metros en el contrafrente al N. O., 48.20 metros en el costado N.E., y 43.97 metros en el del S. E. Los lotes 34 al 38 con frente a la Avenida Constituyentes. Lote 34 mide: 8.66 metros de frente al S., 9.74 metros en el contrafrente al N. E., 34.46 metros en el costado E., 38.69 metros en el costado O. Los lotes 35 y 36 miden: 17.32 metros de frente al S., 19.28 metros en el contrafrente al N. E., 48.33 metros en el costado E., y 56.79 metros en el costado O. Lote 37, mide: 8.66 metros de frente al S., 9.64 metros en el contrafrente al N. E., 47.15 metros en el costado E., y 51.38 metros en el costado O. Lote 38, mide: 8.66 metros de frente al S., 9.64 metros en el contrafrente al N. E., 32.10 metros de fondo en el costado E., y 36.36 metros en el costado O.

BASE DE VENTA: $ 32.500

El comprador continuará haciendo el servicio de la hipoteca originaria de $ 28.000. que reconoce la propiedad, reducida hoy a $ 26.577 con 725 milésimos y abonará en dinero el exceso sobre esta suma hasta el precio de compra. Los títulos pueden ser examinados en la oficina del Banco antes del remate. Verificado éste no habrá lugar a reclamo. Seña 5 o|o. Comisión 1 o|o en dinero efectivo. Este remate se efectúa con sujeción a lo dispuesto en las leyes vigentes números 8172 y 9155. Por informes, ocurrir al Banco Hipotecario Nacional.

Aviso iniciado en LA EPOCA el 7 de junio de 1916. 1|74 v. 23 junio.

CAPITAL

FINCA. — CALLE INDEPENDENCIA N.os 1732|38|42, entre las de Solis y Entre Ríos. N.o H.o 8832. Serie C. H. A. 6 o|o.—El Banco Hipotecario Nacional rematará en su local el **Lunes 26 de Junio de 1916, a las 2 p. m.,** una finca ubicada en la calle Independencia números 1732|38|42 (antes N.o 690), entre las de Solis y Entre Ríos. —Edificio consta de subsuelo, planta baja, planta alta y mansard con la siguiente distribución: **SUBSUELO,** consta de dos piezas y un corredor que va hasta el sótano del comedor de la planta baja; **PLANTA BAJA,** por el N.o 1783 hall, dos salas, seis habitaciones, comedor, dos piezas, cocina, dos baños, w. c., y en altos una pieza de servicio, etc.; **PLANTA ALTA,** se compone de dos casas por Independencia N.o 1732, caja de escalera, hall, vestíbulo, escritorio, sala, tres habitaciones, comedor, una pieza, baño, cocina, w. c. y en altos una pieza de servicio; por Independencia 1742 igual distribución que la anterior; **MANSARD,** cada una de estas dos últimas casas de la planta baja tiene una mansard compuesto de hall, tres piezas y patio con salida a la azotea. — Terreno mide: 13 metros 756 milímetros de frente al N. por 43.13 metros de fondo o lo más o menos que resulte.

BASE DE VENTA $ 110.000

El comprador continuará haciendo el servicio de la hipoteca originaria de $ 95.000 que reconoce la propiedad, reducida hoy a $ 89.554, con 657 milésimos y abonará en dinero el exceso sobre esta suma hasta el precio de compra. Los títulos pueden ser examinados en la oficina del Banco antes del remate. Verificado éste no habrá lugar a reclamo. Seña 5 o|o. Comisión 1 o|o en dinero efectivo. Este remate se efectúa con sujeción a lo dispuesto en las leyes vigentes números 8172 y 9155. Por informes, ocurrir al Banco Hipotecario Nacional.

Aviso iniciado en LA EPOCA el 9 de junio de 1916. 1|83 v. junio 26

SUCURSAL TUCUMAN

POR EJECUCION JUDICIAL. — CAMPO en el 1er. distrito del departamento de Chicligasta, con superficie de 1186 hectáreas, 2658 metros cuadrados.

Préstamo N.o H.o 63|11596. Serie C. H. A. 6 o|o de $ 24.000.

El Banco Hipotecario Nacional rematará en el local de su sucursal en la ciudad de Tucumán, establecida en la calle 24 de Septiembre número 740, el día **MARTES VEINTE Y SIETE DE JUNIO DE MIL NOVECIENTOS DIEZ Y SEIS, A LAS DOS DE LA TARDE, UNA** estancia denominada "Chimpana" con todo lo edificado, cercado y plantado, ubicada en el 1er. distrito del departamento de Chicligasta, compuesta de una superficie de 1186 hectáreas 2658 metros cuadrados; lindando al norte y este con el río Salí; al sur, con el río de Medinas y al oeste con propiedad de don Miguel Ruiz, hoy de Werter Roldán.

BASE DE VENTA: $ 28.400

El comprador continuará haciendo el servicio de la hipoteca originaria de $ 24.000, que reconoce la propiedad, reducida hoy a $ 22.780 con 907 milésimos y abonará en dinero el exceso sobre esta suma hasta el precio de compra. Los títulos pueden ser examinados en la oficina del Banco antes del remate. Verificado éste, no habrá lugar a reclamo. Seña 5 o|o y comisión 1 o|o, que serán exigidas en efectivo en el acto del remate, el que se efectúa con sujeción a lo dispuesto en las leyes vigentes números 8172 y 9155. Por informes ocurrir al Banco Hipotecario Nacional (25 de Mayo número 245, capital federal) o a su sucursal en Tucumán.

Aviso iniciado en LA EPOCA, el 10 de junio de 1916. 1|86 v. 27 junio.

PEDRO Y ANTONIO LANUSSE

En Río Cuarto

(F. C. C. A. y P.)

1255 VACUNOS 1255

EN SU MAYOR PARTE GORDOS

El miércoles 14 de junio

A LA 1 DE LA TARDE

EN LAS INSTALACIONES DEL SEÑOR ELIA Moyano, con las haciendas a la vista perfectamente clasificadas en lotes y de acuerdo con el siguiente detalle:

160 novillos mestizos Durham, de 2 1|2 y 3 años, gordos.
120 íd. íd. íd. de 1 1|2 y 2 años, gordos.
250 íd. cuarterones de 3 y 4 años, gordos.
150 novillitos mestizos Durham, gordos de dos marcas.
315 vacas mestizas Durham, gordas en lotes.
165 íd. cuarteronas y criollas, gordas.
35 íd. al corte, buena clase y estado.
40 vaquillonas mestizas Durham de 1 1|2 y 2 años, buen estado, una marca.
20 bueyes y torunos gordos.

Comisión, 2 por ciento a cargo de los compradores y 2 por ciento a cargo de los vendedores. Por datos o pedidos de local dirigirse al señor Rufino V. Pereyra. — Pedro y Antonio Lanusse, Belgrano 834.

Rodolfo Guillón y Cía.

15.000 VACUNOS DURHAM — NUESTROS próximos remates por orden de fechas:

Junio — Sábado 17 — 5o. remate-feria en Carlos Casares, 1.500 novillos y vacas.

Domingo 25 — Remate especial en 9 de Julio, 2.000 novillos y vacas.

Julio — Domingo 2 — 19o. remate-feria en Trenque Lauquen. 4000 vacunos Durham.

Domingo 16 — 70o. gran remate-feria en Pehuajó. 4.000 novillos y vacas.

Domingo 30 — 16o. liquidación de haciendas en R. Salazar. 3.500 vacunos gran clase Durham.

1.500 NOVILLOS Y VACAS EN CARLOS CAsares — Haciendas para cría e invernada de alta mestización y en especial estado. consignadas por los principales establecimientos del partido y que realizaremos en nuestro 5o. remate-feria a efectuarse en las instalaciones distintas diez cuadras de la estación.

El **sábado 17 de junio, a la 1 de la tarde,** con las haciendas a la vista debidamente clasificadas y de acuerdo al detalle siguiente:

150 novillos de 3 años, muy buena clase, carne buena y carne gorda.
250 novillos de 2 1|2 años, gran clase, especial estado, dos marcas.
280 novillos de 2 1|2 años alta mestización y estado, tres marcas.
220 novillos de 2 años, especiales en clase, gran estado, mochos, dos marcas.
120 novillos de 1 1|2 años, muy buena clase, especial estado.
100 novillitos de año, gran desarrollo, buena clase, marca líquida.
80 vacas gordas, para frigorífico y mataderos, buena clase.
100 vacas con 50 terneros grandes y gordos, buena clase.
100 vacas secas, muy buena clase y estado, servidas.
130 vaquillonas de 2 y 3 años, especiales en clase y servidas.

Trenes — Once-Carlos Casares: Los interesados que concurran desde la capital tienen que tomar el tren que sale del Once el viernes 16, a las 9 p. m.; ese tren pasa por Mercedes, a las 11.06 p. m.; por Chivilcoy Sur, a las 12.20 a. m.; por Bragado, 1.34; por 9 de Julio, 2.52 a. m., y llega a Carlos Casares a las 4.11 a. m., donde quedarán los coches-dormitorios, para regresar por el nocturno que sale ese mismo día a las 12.04 a. m. y llega a Once el domingo 18, a las 7.5 a. m.

Trenque Lauquen-Carlos Casares: Tienen tren el día de la venta, que sale de Trenque Lauquen a las 6.35, pasa por Pehuajó a las 8.20, llegando a Carlos Casares a las 9.34 a. m.

Toay-Carlos Casares: Tienen tren la víspera del remate, que sale de Toay a las 4.50 p. m., ese tren pasa por Catriló a las 6.41, por Pellegrini 7.27, por Trenque Lauquen 8.33, por Pehuajó 10.35 p. m., llegando a las 12 m. a Carlos Casares.

Más datos y pedidos de local a nuestros escritorios en Carlos Casares, o en nuestras sucursales en Pehuajó, T. Lauquen y Salazar, o en Buenos Aires, Suipacha 137.— Rodolfo Guillon y Cía.

Salaberry y Bercetche

Liquidación definitiva de las haciendas, útiles y enseres del establecimiento "La Unión", situado a tres leguas de Cañada de Gómez, F. C. C. A., por haberse arrendado el campo.

EL JUEVES 15 DE JUNIO, a la 1 P. M., EN el mismo establecimiento, por cuenta y orden del doctor Ricardo Andino. La venta comprende 2050 vacunos Durham, en gran estado; 1500 lanares y 350 yeguarizos. Oportunamente publicaremos el detalle completo y horario de trenes. Comisión 4 o|o en el vacuno y lanar. 6 o|o en el yeguarizo y 10 o|o en los útiles y enseres. a cargo de los compradores. Informes en nuestras casas, Defensa 188. Buenos Aires. y Córdoba 951. Rosario. v. junio 14

Exposición Rosario: A celebrarse en el local de la Sociedad Rural del Rosario en los días 30 de julio al 2 de agosto próximos.

PONEMOS EN CONOCIMIENTO DE LOS SEñores expositores que recibiremos a nuestra consignación los productos que se nos confíen a venta o premio. con destino a esa exposición, debiéndosenos remitir las notas de inscripción antes del 15 de junio corriente por ser esa la fecha en que quedarán cerradas las anotaciones. Pueden solicitarse reglamentos. programas y notas de inscripción en nuestras casas, Defensa 188. Buenos Aires. y Córdoba 951. Rosario. v. junio 14

PASTOR MORA

JUDICIAL. — PROPIEDAD AGRERO 3632, ENTRE Boedo y Colombres. Su edificio consta de sala, comedor, 4 habitaciones dormitorios, cocina y w. c., 2 patios, zaguán y pasaje, todo con material de primer orden, pisos pinotea, carpintería de pino y cedro, etc. Edificada en un terreno que se compone de dos fraciones: la primera hacia el frente mide: 8 m. 188 m. m. al norte; 18 m. 442 m. m. al este; 18 m. 333 m. m. al oeste; y 8 m. 66 centímetros en su contrafrente, dando una superficie de 154 metros 28 centímetros cuadrados. La segunda tiene la siguiente: 8 m. 66 centímetros de frente al norte, por 8 m. 227 m. m. de fondo. dando una superficie de 61 metros 24 centímetros cuadrados que. agregada a la anterior. da un total de 225 metros con 52 centímetros cudrados. Base de venta, las 2|3 partes de su tasación, $ 14.509.42 moneda nacional.

El **domingo 11 de Junio,** a las 3 p. m. la remataré en la misma finca. Venta ordenada por el señor juez en lo civil, doctor Lagos, en los autos por cobro hipotecario seguido por doña Sofía Erra de Alfano contra Josefa Lasala de Procaccio y don Berniero Procaccio, el que tramita por la secretaría del doctor Ramón Peña. El comprador entregará en el acto del remate el 8 o|o como seña y el 2 o|o de mi comisión, que es a cargo del mismo. Más datos, en secretaría o en mi oficina, Florda 377, U. T. 971 Avenida. — Pastor Mora. 1007 v. 10 junio.

LICITACIONES

MINISTERIO DEL INTERIOR

DIRECCION GENERAL DE CORREOS Y TELEGRAFOS

Llámase a licitación pública durante treinta días, para la provisión del vestuario de verano destinado al uso del personal de uniforme en la repartición. Por el detalle y pliego de condiciones ocurrir de 11 a. m. a 7 p. m. a la Dirección Administrativa de Correos y Telégrafos, calle Corrientes número 416 (2.o piso), en cuyo local se recibirán y abrirán públicamente las propuestas el 30 de junio próximo, a las 3 p. m. Las muestras pueden verse en la oficina de Almacenes de Correos y Telégrafos, calle Balcarce número 560, de 11 a. m. a 7 p. m.

Buenos Aires, 30 de mayo de 1916.

El jefe de la Dirección Administrativa

1|52 v. j. 30. M. J. Carlés.

EDICTOS JUDICIALES

El señor juez de 1.a instancia en lo civil de la Capital de la República, doctor don Roberto Repetto, ha dispuesto se cite, llame y emplace por el término de treinta días, contados desde la primera publicación del presente, a todos los que se consideren con derecho a los bienes dejados por doña **JUANA SCHMITZ DE DEL CORRAL**, ya sean como herederos o acreedores, para que dentro de dicho término comparezcan a deducir sus acciones en forma por ante su juzgado y secretaría del que suscribe, bajo apercibimiento de lo que hubiere lugar por derecho.

Buenos Aires, mayo 8 de 1916. — Eduardo Rojas, secretario. 910 v. 12 Junio.

El señor juez de 1.a instancia en lo civil de la Capital de la República, doctor don Roberto Repetto, ha dispuesto se cite, llame y emplace por el término de treinta días, contados desde la primera publicación del presente, a todos los que se consideren con derecho a los bienes dejados por don **SANTIAGO ARMANDO JEANNE**, y doña **MARIA VIRGINIA FRANCISCA FREMIN DE JEANNE**, ya sean como herederos ó acreedores, para que dentro de dicho término comparezcan a deducir sus acciones en forma, por ante su juzgado y secretaría del que suscribe, bajo apercibimiento de lo que hubiere lugar por derecho.

Buenos Aires, 26 de abril de 1916.—Nicolás Gonzáles Iramain, secretario. 982 v. Junio 15.

El señor juez de 1.a instancia en lo civil de la Capital de la República, doctor don Roberto Repetto, ha dispuesto se cite, llame y emplace por el término de treinta días, contados desde la primera publicación del presente, a todos los que se consideren con derecho a los bienes dejados por doña SAFFO o PAULINA LASTENIA SAFFO STRUZZI DE GALLARDO, ya sean como herederos o acreedores, para que dentro de dicho término comparezcan a deducir sus acciones en forma, por ante su juzgado y secretaría del que suscribe, bajo apercibimiento de lo que hubiere lugar por derecho.

Buenos Aires, mayo 3 de 1916. — Eduardo Rojas. secretario. 939 v. Junio 16.

El señor juez de 1.a instancia en lo civil de la Capital de la República, doctor don Roberto Repetto, ha dispuesto se cite, llame y emplace por el término de treinta días, contados desde la primera publicación del presente, a todos los que se consideren con derecho a los bienes dejados por don JUAN BAUTISTA o JUAN GIAMBRONI, MARIA ASUNCION ANA o ANA BARATTA DE GIAMBRONI. JUAN PEDRO o JUAN GIAMBRONI y LUISA VICENTE CELESTE o LUISA GIAMBRONI DE LOBRANDO, ya sean como herederos o acreedores, para que dentro de dicho término comparezcan a deducir sus acciones en forma, por ante su juzgado y secretaría del que suscribe, bajo apercibimiento de lo que hubiere lugar por derecho.

Buenos Aires, mayo 3 de 1916. — Eduardo Rojas. secretario. 946 v. 17 Junio.

Por disposición del señor juez de 1.a instancia en lo civil de la Capital Federal, doctor Fernando Klappenbach, se cita, llama y emplaza por el término de treinta días a contar desde la primera publicación del presente, a todos los que se consideren con derecho a los bienes dejados por fallecimiento de don JUAN EMILIO VULPONI, ya sean como herederos o acreedores, para que, dentro de dicho término, comparezcan por ante su juzgado y secretaría del que suscribe, a deducir sus acciones en forma, bajo apercibimiento de lo que hubiere lugar por derecho.

Buenos Aires, 11 de mayo de 1916. — C. F. Ayarragaray, secretario. 947 v. Junio 17.

El señor juez de 1.a instancia en lo civil de la Capital de la República, doctor don Roberto Repetto, ha dispuesto se cite, llame y emplace por el término de treinta días, contados desde la primera publicación del presente, a todos los que se consideren con derecho a los bienes dejados por don PEDRO VIDART ya sean como herederos o acreedores, para que dentro de dicho término comparezcan a deducir sus acciones en forma, por ante su juzgado y secretaría del que suscribe, bajo apercibimiento de lo que hubiere lugar por derecho.

Buenos Aires, mayo 8 de 1916. — José A. Quirno Costa, secretario. 959 v. Junio 20.

Por disposición del señor juez de primera instancia en lo civil, doctor Julián V. Pera, se hace saber a los acreedores del concurso formado a don MAXIMO CASA que se ha fijado el término de treinta días para que presenten al síndico, doctor Albino Pugnalín, con domicilio en la calle Bartolomé Mitre 311, los títulos justificativos de sus respectivos créditos.

Buenos Aires, mayo 15 de 1916. — Enrique Aranda, secretario. 957 v. 20 Junio

El señor juez de 1a. instancia en lo civil de la Capital de la República. doctor don Roberto Repetto, ha dispuesto se cite, llame y emplace por el término de treinta días, contados desde la primera publicación del presente, a todos los que se consideren con derecho a los bienes dejados por don LORENZO FERROS, ya sean como herederos o acreedores, para que dentro de dicho término comparezcan a deducir sus acciones en forma, por ante su juzgado y secretaría del que suscribe, bajo apercibimiento de lo que hubiere lugar por derecho.

Buenos Aires, 16 de mayo de 1916. — N. González Iramain, secretario. 974 v. Junio 22

Por disposición del señor juez de 1.a instancia en lo civil de la Capital Federal, doctor don César A. Campos se cita, llama y emplaza por el término de treinta días a contar desde la primera publicación del presente, a todos los que se consideren con derecho a los bienes dejados por fallecimiento, de don JOSE ANTONIO LAGOS y doña LUISA CABRERA ya sean como herederos o acreedores, para que dentro de dicho término, comparezcan por ante su juzgado y secretaría del que suscribe, a deducir sus acciones en forma, bajo apercibimiento de lo que hubiere lugar por derecho.

Buenos Aires, 15 de mayo de 1916. — P. A. S. Gabriel Fernández. 975 v. 22 Junio.

El señor juez de 1.a instancia en lo civil de la Capital de la República, doctor don Roberto Repetto, ha dispuesto se cite, llame y emplace por el término de treinta días, contados desde la primera publicación del presente, a todos los que se consideren con derecho a los bienes dejados por don JOSE o JOSE MARCOS RIZZO, ya sean como herederos o acreedores, para que dentro de dicho término comparezcan a deducir sus acciones en forma, por ante su juzgado y secretaría del que suscribe, bajo apercibimiento de lo que hubiere lugar por derecho.

Buenos Aires, mayo 17 de 1916. — Leocadio Paz, secretario. 994 v. Junio 27.

El señor juez de 1.a instancia en lo civil de la Capital de la República. doctor don Roberto Repetto, ha dispuesto se cite, llame y emplace por el término de treinta días, contados desde la primera publicación del presente, a todos los que se consideren con derecho a los bienes dejados por don DIEGO ARTURO KAVANAGH, ya sean como herederos o acreedores, para que dentro de dicho término comparezcan a deducir sus acciones en forma, por ante su juzgado y secretaría del que suscribe, bajo apercibimiento de lo que hubiere lugar por derecho.

Buenos Aires, mayo 20 de 1916. — Carlos C. Marín, secretario. 1005 v. Junio 28.

El señor juez de 1.a instancia en lo civil de la Capital de la República, doctor don Juan Carlos Lagos, ha dispuesto se cite, llame y emplace por el término de treinta días, contados desde la primera publicación del presente, a todos los que se consideren con derecho a los bienes dejados por don MARTIN DEMETRIO IRIGOYEN, ya sean como herederos o acreedores, para que dentro de dicho término comparezcan a deducir sus acciones en forma, por ante su juzgado y secretaría del que suscribe, bajo apercibimiento de lo que hubiere lugar por derecho.

Buenos Aires, mayo 29 de 1916. — Argentino Germán Barraquero, secretario. 1|41 v. Julio 5.

El señor juez de 1.a instancia en lo civil de la Capital de la República, doctor don Juan Carlos Lagos, ha dispuesto se cite, llame y emplace por el término de treinta días, contados desde la primera publicación del presente, a todos los que se consideren con derecho a los bienes dejados por don BELISARIO ROSSELLI o JUAN BELISARIO ROSSELLI o J. BELISARIO ROSSELLI, ya sean como herederos ó acreedores, para que dentro de dicho término comparezcan a deducir sus acciones en forma, por ante su juzgado y secretaría del que suscribe, bajo apercibimiento de lo que hubiere lugar por derecho.

Buenos Aires, Junio 2 de 1916. — Luis Vincent, secretario. 1|57 v. Julio 7.

Por disposición del señor juez de comercio de la capital, doctor Eduardo M. Naón, secretaría del autorizante, se cita, llama y emplaza por el término de quince días al señor J. E. CASTRO, para que comparezca a reconocer un documento presentado por el Banco Alemán Transatlántico, cuya firma se le atribuye, bajo apercibimiento de dársele por reconocido en rebeldía y designársele al defensor de ausentes para que le represente. Secretaría doctor Luis Martín y Herrera.

Buenos Aires, marzo 3 de 1916. — L. Martín y Herrera, secretario. 1|79 v. 26 Junio.

CUPON DE "LA EPOCA"

HIPODROMO ARGENTINO

Reunión del domingo 11 de junio de 1916

1.a carrera .. ..

2.a carrera .. ..

3.a carrera .. ..

4.a carrera .. ..

5.a carrera .. ..

6.a carrera .. ..

7.a carrera .. ..

8.a carrera .. ..

Nombre .. ..

Domicilio .. ..

Todo cupón debe venir acompañado de un cheque de los cigarrillos Intransigentes que contiene cada atado.

Por disposición del señor juez de comercio de la capital, doctor Eduardo M. Naón, se cita, llama y emplaza por el término de quince días, a don LUIS ILERRAS, para que comparezca a esta secretaría a estar a derecho y a reconocer la firma que suscribe un documento, en el juicio que por cobro de pesos le sigue el Banco Basko Asturiano del Plata (en liquidación), bajo apercibimiento de dársela por reconocida, en su rebeldía si no comparece y nombrársele defensor de ausentes. — Dimas González Gowland, secretario.

Buenos Aires, mayo 20 de 1916. — D. González Gowland, secretario. 1|80 v. Junio 26.

El señor juez de 1.a instancia en lo civil de la Capital de la República, doctor Pedro V. Meléndez, ha dispuesto se cite, llame y emplace por el término de treinta días contados desde la primera publicación del presente a todos los que se consideren con derecho a los bienes dejados por el CORONEL LORENZO LATORRE, ya sean como herederos o acreedores, para que dentro de dicho término comparezcan a deducir sus acciones en forma, por ante su juzgado y secretaría del que subscribe, bajo apercibimiento de lo que hubiere lugar por derecho.

Buenos Aires, junio 3 de 1916. — José C. Miguens, secretario. 1|94 v. Julio 14.

ESPECTACULOS

TEATROS

COLON. — Aida.

ODEON. — "La barbería filarmónica" y "15 minutos en las islas del Hawaii".

COLISEO. — La signorina del cinematógrafo.

COMEDIA. — El orgullo de Albacete — El nido del principal — La bendición de Dios.

APOLO. — Si ella quiere... — El distinguido ciudadano.

AVENIDA. — La niña mimada — La sucursal de la gloria — El amor de los amores.

VICTORIA. — Las golondrinas.

SAN MARTIN. — Il segreto di Proserpina — La Geisha — Paris-Concerto.

BUENOS AIRES. — Las estaciones — La provinciana.

ARGENTINO. — El perfume del sobretodo — Mi tía es de os.

NACIONAL. — El cabaret — Buenos Aires (g. p. d.) — Película criolla — Gorrión y Pailto.

NUEVO. — ¡Qué calor con tanto viento! — El anzuelo — Don Pascual.

MAYO. — La corte de Faraón — La España tetera — La patria chica.

MARCONI. — Madrino.

MODERNO. — Los pantalones — El sueño dorado. — Los solterones.

BATTAGLIA. — Ben Adan.

OLIMPO. — Madame X.

VARIEDADES. — El nido ajeno — El palco del real.

VARIEDADES Y CIRCOS

CASINO. — Compañía de variedades y atracciones. Exito del trío Jerlavals-Lerin, acróbatas cómicos.

ROYAL THEATRE. — La hora del vicio — Ali-Benjui — (Estreno) Las mujeres de Babilonia.

PABELLON DE NOVEDADES. — Idem.

CIRCO ANSELMI. — Santos Vega.

PARQUE JAPONES. — (Callao y Paseo de Julio.) — Temporada de invierno — Atracciones sensacionales. Sábados y domingos funciones.

SKATING RINK L'AIGLON. — (Florida 146). — Patinaje sobre ruedas — Tres secciones diarias. mañana tarde y noche.

EXCURSIONES. — Viajes de recreo a las islas del Delta con el vapor Rivadavia exclusivamente para excursionistas.

SKATING RINK LAS ROSAS. — (Avenida Alvear y Bustamante). — Patinaje sobre ruedas. Tres secciones diarias: Mañana, tarde y noche.

PALAIS DE GLACE. — Patinaje sobre hielo. — Paseo de la Recoleta — Todos los días: mañana, tarde y noche.

CINEMATOGRAFOS

PALACE THEATRE. — (Corrientes 757). — El vampiro, sexto episodio de La mano que aprieta; — Salambó — La condesa Marjanka.

SELECT — (Suipacha 482). — Hoy función tarde y noche: Marcela — Francisca Bertini en Culpa ajena.

SPLENDID THEATRE — (Santa Fe 1848) —. Los misterios de Nueva York, tercera y cuarta series — La tumba de hierro — El retrato mortal— La mano tenebrosa.

EMPIRE PALACE. — (Corrientes y Maipú). — Resurrección de una mujer — Paulina — Actualidades — Beso de una madre — La luz y el amor.

CINE OPERA — (Corrientes 818). — Variado programa.

LAVALLE. — (Lavalle 921). — Hoy función tarde y noche: Los vampiros — El criptograma.

ELECTRIC PALACE. — (Lavalle 836). — Variado programa.

PETIT PALACE. — (Libertad 976). — Hoy: El vampiro, sexto episodio de La mano que aprieta — Salambó — La condesa Marjanka.

SMART PALACE — (Corrientes 1279-1285). — Drama entre fieras — El ventanillo — Alexia la niña del misterio.

IMPERIAL. — (Cangallo y Esmeralda). — Hoy: Los vampiros — Sensaciones de primavera — Carlitos.

ESMERALDA. — (Esmeralda 448). — Rentrée de la compañía mímica y danzas Molasso. —Ana Kremser — Rosita Rodríguez — Exito del dueto Negri Appiani.

MAJESTIC THEATRE. — (Lavalle 853). — Variado programa con estrenos.

TEATRO CINE BOLIVAR. — (Bolívar 1032) —. El vengador — La bella Evelyn — El honor del hombre.

CRYSTAL PALACE. — (Corrientes 1550). — La bella Evelyn, por Rita Sachetto.

MIGNON PALACE. — (Juramento 2433). — Variado programa.

THE AMERICAN PALACE. — (Córdoba y Callao) — Luisita y sus ángeles de la guarda — La diva del regimiento.

BIJOU SALON. — (Pueyrredón 585). — Hoy: Marcela por la Hesperia — Dorotea.

GENERAL BELGRANO. — (Cabildo 2165). — La mano tenebrosa.

DON JUAN DE GARAY. — (Garay 2467). — Canillita y Los apuros de un capitán.

DE LAS FAMILIAS. — (Cabildo y F. Lacroze). — Variado programa.

ESLAVA. — (Suipacha 646). — Hoy función tarde y noche: Lluvia de sangre — La dama de las Camelias.

GRAN CINE RADIUM (N.o 6. — (Rivadavia 2970). — Variado programa con estrenos.

MUNDIAL PALACE. — (Belgrano 1260). — Variado programa con estrenos.

GRAN SALON ALMAGRO. — (Rivadavia 5885). — Variado programa.

VELEZ SARSFIELD. — (Rivadavia 5842). — Variado programa con estrenos.

CINE NUEVO. — (Cangallo y C. Pellegrini). — Variado programa con estrenos.

SELECT BERNARDO DE IRIGOYEN. — (B. de Irigoyen 1406) — Variado programa con estrenos.

TEATRO CINE PARIS. — Hoy: Variado programa con estrenos.

ETOILE PALACE. — (Corrientes 2159). — Hoy: Variado programa con estrenos.

BIOGRAFO CENTRO SUD. — (Belgrano 1820) — Tarde y noche: Variado programa.

WHISKY BUCHANAN

INFORMACIONES DE ÚLTIMA HORA

Servicio Telegráfico del Exterior

En el frente austro-italiano

ROMA, junio 10. — Los despachos que llegan del Trentino dicen que la batalla en la altiplanicie de Setfe Comuni continúa con creciente encarnizamiento.

Del resultado de ese combate depende la expulsión de los austriacos del territorio italiano.

El corresponsal de Il Secolo, calcula que las bajas austriacas son cuatro mil hombres por día.

Los críticos militares están de acuerdo en reconocer que la enérgica defensiva emprendida por los rusos ha tenido por consecuencia la diminución de la presión austriaca sobre el frente italiano.

También reconocen que la contraofensiva italiana en la zona del Adamello, al oeste de Trento, continúa con éxito satisfactorio.

LA BATALLA DE VERDUN

Opinión de Take Jonesco

PARIS, junio 10. — Un telegrama recibido de Amsterdam dice que los soldados alemanes en descanso a Bélgica están extremadamente impresionados por las hecatombes que se producen en Verdun.

Cuentan que en Vaux, especialmente, los cadáveres alemanes formaban pilas.

PARIS, junio 10. — El ilustre político rumano señor Take Jonesco celebra la magnífica resistencia francesa en Verdun y hace resaltar que la toma de las ruinas del fuerte de Vaux de poco les sirve a los alemanes, pues la artillería francesa bate de una manera tan violenta esa posición que es imposible para el enemigo acercarse a efectuar trabajos de fortificación.

PARIS, junio 10. — Los diarios publican la siguiente nota oficiosa:

Los ataques alemanes alternados, continúan en ambas orillas del Anosa; siete de ellos se produjeron durante las últimas 24 horas. El de la granja de Thiaumout fué particularmente violento, pues fué efectuado con efectivos importantes. Los alemanes fueron varias veces rechazados; consiguieron solamente, a costa de pérdidas enormes, apoderarse de una trinchera avanzada.

Los repetidos ataques contra nuestras posiciones de la colina 304, con efectivos gradualmente aumentados y precedidos por zapadores e incendiarios, no dieron ningún resultado, los alemanes fueron rechazados en desorden. Las ráfagas de la artillería francesa obligaron al adversario a abandonar la lucha, y regresar precipitadamente a sus líneas.

La cifra de 450.000 hombres fué citada para las pérdidas alemanas frente a Verdún, desde el 21 de febrero. Un carnet encontrado en poder de un oficial alemán reconoce que los alemanes perdieron 425.000 hombres hasta una fecha bastante alejada del momento presente.

La ofensiva rusa

PETROGRADO, junio 10. — Un comunicado oficial dado a la publicidad por el gobierno, dice:

"Continúan nuestros éxitos en la Wolhynia y en la Galitzia.

"Hicimos prisioneros a otros 97 oficiales y 5.500 hombres, y capturamos once nuevos cañones".

Los pangermanistas y el gobierno a'emán

PARIS, junio 10. — El presidente de la comisión de Relaciones Exteriores de la Cámara de Diputados, exponiendo la situación interior de Alemania, demostró la importancia de la ruptura del gobierno alemán con los pangermanistas, en adelante apartados del poder, agregando: Este acontecimiento, modificando toda la política tradicional del imperio, ha sido motivado, innegablemente, por la lasitud de la guerra, los sufrimientos, las decepciones y la escasez, cada vez mayores, del pueblo alemán.

ESTADOS UNIDOS

La convención republicana

NUEVA YORK, junio 10. — Comunican de Chicago que los convencionales progresistas y los republicanos no se han puesto de acuerdo para designar candidato.

Los partidarios de Mr. Hughes esperan que éste será designado en las primeras votaciones de hoy. Si no resulta, entonces es muy posible que el nombre de Mr. Roosevelt se impondrá definitivamente

BRASIL

El embajador Ruy Barbosa. — Homenajes al autor de "Os Lusiadas". — La exposición de Algodón. — Conferencia. — Nuevos diputados.

RIO DE JANEIRO, junio 10. — En la sesión de ayer que celebró el Senado Nacional, se aprobó la solicitud presentada por el senador doctor Ruy Barbosa, para ausentarse del país, faltando a varias sesiones y para aceptar el cargo de embajador extraordinario en la celebración del centenario de la jura de la independencia argentina.

—Todas las instituciones portuguesas celebran hoy el 336 aniversario del fallecimiento del poeta lusitano Camoens, autor de "Os Lusiadas".

Con tal motivo celebran diversas sesiones solemnes, habiendo sido invitado a presidirlas el embajador portugués, doctor Duarte Pereira Leite.

—Continúa siendo muy visitada la exposición de algodón, que se encuentra instalada en el soberbio edificio de la biblioteca nacional.

Hoy, el profesor Creen dará en el salón de actos de la misma una conferencia con proyecciones luminosas sobre los cultivos del algodón en el Brasil y en Norte América.

—En breve se realizarán en el estado de Sao Paulo las elecciones para llenar las vacantes de diputados nacionales producidas por los nombramientos de secretarios estandoales de los ex diputados Cándido Motta y Cardoso de Almeida.

El partido situacionista ha resuelto sostener a los siguientes candidatos: Salles Junior y Carlos García.

Como no habrá oposición, puede darse por electos a los referidos candidatos.

CHILE

SANTIAGO DE CHILE, junio 10. — Los ministros aliancistas esperan el resultado de la reunión que celebrarán los radicales el lunes próximo para contestar al presidente de la República con respecto a sus renuncias.

En los círculos políticos se cree que el lunes próximo se aclarará la situación ministerial, y en dicha semana se solucionaría la crisis.

—En los círculos parlamentarios ha causado una buena impresión la contestación del canciller sobre las observaciones del diputado señor Robles en la Cámara de Diputados respecto a la política internacional y del debate de las sesiones secretas en el Senado que se refiere conocer la orientación de la política internacional de Chile ante la política de los Estados Unidos.

—Entre algunos senadores existe el propósito de insinuar la conveniencia en no cambiar al embajador chileno en Wáshington.

—El lunes próximo partirá para Buenos Aires el Encargado de los Negocios argentino.

—El lunes es esperado el ministro argentino, señor Gómez.

—El gobierno estudia la colocación de los bonos de oro en el empréstito interno.

—El gerente del trasandino ha comunicado a la inspección de los ferrocarriles particulares que está de acuerdo con la rebaja de las tarifas últimamente estudiadas, y que en breve se elevará al gobierno un nuevo reglamento de las tarifas.

—Comunican de Valparaíso que el transporte "Rancagua" zarpó con destino a los Estados Unidos con un importante cargamento de salitre.

URUGUAY

Demostración. — Pedido al presidente del senado. — La expedición uruguaya a los mares del sur. — Telegrama de simpatía. — Aniversario. — Otras noticias.

MONTEVIDEO, junio 10. — Tiene lugar esta noche el banquete organizado en honor del doctor Claudio Williman, con motivo de su designación para ocupar el cargo de presidente en el Banco de la República.

—La comisión de la Liga de Defensa Comercial visitó al presidente del senado pidiéndole que interponga su alta influencia a fin de obtener la pronta sanción del proyecto complementario de la reciente ley de quiebras.

—De acuerdo con la moción formulada por el senador señor Alejandro Gallinal, el senado envió a los expedicionarios uruguayos que se dirigen a los mares del sur el siguiente telegrama: "Al instituto de pesca número 1. El senado de la república ha resuelto enviar al jefe de la expedición a la isla del Elefante y por su intermedio a todos los esforzados compañeros, la expresión de las vivas simpatías con que los acompaña en esa arriesgada cuanto valerosa empresa, formulando votos porque el éxito más lisonjero culmine su misión. — Ricardo S. Areco, presidente. — M. Magariños, primer secretario". Del exterior recíbense telegramas formulando votos por el éxito de los expedicionarios.

—Se despachará favorablemente el proyecto de pensión a favor de Luis Agapito Fernández Artigas, sobrino del precursor de nuestra nacionalidad.

—El 20 del corriente se cumple el primer aniversario de la muerte del aviador Detomassi. Esto motivará que sus amigos efectúen un homenaje en su memoria.

—En la sesión que celebre hoy la cámara de representantes, se dará cuenta del proyecto del diputado doctor Mezzera, reglamentando la forma en que deben anunciarse y fundarse las interpelaciones. El autor sostiene que su proyecto favorecerá la marcha regular de las discusiones, impidiendo que el debate se prolongue con cuestiones sin importancia como suele acontecer en la actualidad.

PROVINCIAS

BUENOS AIRES

El momento actual. — Aviación. — Varias

CARLOS TEJEDOR, junio 10. — Reina intensa expectativa por conocer la solución definitiva del problema presidencial.

—En jira por los pueblos de la línea ha llegado a esta localidad el aviador señor V. Mira, dedicando el día jueves ante una numerosa concurrencia, a dar vuelos variados y transportar pasajeros.

Han participado de esos viajes aéreos los vecinos señores Benigno Barace, Angel Cuesta y Ergoyhen. El aviador se ausentará para General Villegas.

—Ha abierto su consultorio médico en esta localidad el doctor Lucio B. Limongi.

—Con deseos siempre de ejercer presión en cualquier motivo que se le brinde, la policía, valiéndose de la nueva reglamentación de la ley de descanso dominical, ha cometido varios abusos, obligando a cerrar a quien no corresponde y dejando libre a sus incondicionales. Entre estos últimos compréndese el Bar Sportsman, con proyecciones marcadas de garito oficialista.

—Las heladas caídas en estos días han sido fortísimas.

SANTA FE

Notas policiales — Red telefónica Santa Fe-Rosario-Buenos Aires — Torneo de tiro — Recaudación municipal — Sociales — Con cierto en el teatro Colón — La fórmula Irigoyen-Luna.

ROSARIO, junio 10. — A la una y cuarenta p. m. de ayer en la calle Alvear 1126 fueron mordidas por un perro las menores Marta Villamar de ocho años y su hermana Juana de seis; la primera en el labio superior del lado izquierdo y la segunda en la pierna derecha. El perro es de propiedad del padre de las menores, quienes fueron atendidas convenientemente por la Asistencia Pública. El perro está en observación.

—Carmelo Ventola, domiciliado en la calle San Martín 1941, en ocasión que guiaba un carro, cayóse en un descuido al pavimiento en las calles San Martín y Cochabamba, fracturándose el antebrazo derecho. La herida de carácter leve fué curada en la Asistencia Pública.

—El menor Juan Sagolino de trece años de edad, cayóse de la bicicleta que montaba en las calles Italia y Córdoba, en circunstancias que pasaba el coche de plaza número 117 guiado por Domingo Alberto, pegando al menor en la cabeza con una rueda del coche y produciéndole una lesión leve.

—Augusto Werstraleten, denunció ayer a la policía que a las dos de la tarde, mientras se hallaba en el interior del Banco Municipal de Préstamos le hurtaron una bicicleta, que valúa en cien pesos.

—A Francisco Granella le fueron impuestos cien pesos de multa por haber comprobado la inspección municipal que fabricaba embutidos con carne de caballo en su fábrica de la calle Oyolas.

—La red telefónica Santa Fe-Rosario-Buenos Aires, a juzgar por lo que se dice, se instalará próximamente.

La noticia ha producido gran satisfacción entre el comercio en general, dada la importancia que revestiría poner en contacto estos tres centros. La mejora deberíase a la Unión Telefónica de la capital federal.

—El gobernador Lehmann se hará representar en el torneo de tiro al blanco que se efectuará en ésta el 9 de julio en celebración del centenario.

—La Receptoría, a fin de evitar las demoras en la entrega de los fondos del estado que ingresen en la tesorería de la provincia ordenó a la dirección de rentas que las recaudaciones se perciban diariamente y sean enviadas a Santa Fe por las sucursales de banco o casas de comercio de responsabilidad. La resolución coméntase favorablemente por su acierto y porque deja sin efecto en remisión de dichos fondos quincenalmente.

—Al festival organizado por la sociedad Exalumnos de María Auxiliadora que debía realizarse el domingo último, se efectuará mañana a la tarde con el mismo programa anunciado. El beneficio de la velada artística efectuada el 5 del pasado en el Palace Theatre a favor de los niños servios, arrojó la suma de dos mil quinientos sesenta y tres francos, que se entregaron al encargado de negocios de Rusia en esa, para ser remitidos al ministro servio en París.

Mañana, en el círculo de obreros de la Refinería se realizará una fiesta literaria musical, cuyo programa es excelente.

Concurrirá a amenizar el acto la banda policial.

Esta institución benefactora reanudará sus tareas, a cargo de las socias, confeccionando ropas e indumentaria para los soldados italianos que se hallan en la guerra; las prendas se entregarán a la cruz roja italiana, pudiendo retirarse los útiles para la confección en los domicilios de las señoras María Cobianchi de Chiesa y Carlota Ruiz de Cairolo situados en Entre Ríos 528 y Tucumán 1445, respectivamente. Los trabajos se efectuarán en las casas mismas de las cooperadoras.

La Sociedad de Beneficencia apréstase a celebrar en el corriente año, con la misma solemnidad de los anteriores la tradicional distribución de premios a la virtud; próximamente comenzará la organización del programa a cuyo efecto distinguidas damas pertenecientes al consejo directivo sostendrán varias reuniones en las que deben acordarse las medidas tendientes, a que el acto revista mayor lucidez. Este se verificará en algún teatro, a fines del mes próximo. Por la angustiosa situación en que se encuentran las clases necesitadas, estas contribuirán grandemente para que la cantidad petisionante sea muy superior a la de los años anteriores.

En breve se indicará la fecha en que deberán presentarse las solicitudes a la presidenta de la institución, señora Margarita Mazza de Carles. El domingo 18 del corriente la asociación de San Luis Gonzaga que sostiene la conferencia vicentina de caballeros de la parroquia de Santa Rosa, realizará a beneficio de los pobres una velada literaria musical, habiendo confeccionado ya un vasto programa que cuenta con números que atraerán mucha concurrencia. El maestro Ir[illegible] dirigirá la orquesta, representándose también una hermosa comedia por el cuadro teatral "Arte", que cuenta con aficionados entusiastas.

El señor Antonio Lolis contribuirá al éxito con un aplaudido repertorio de variedades; el acto promete estar muy concurrido, habiéndose despachado a estas horas gran número de localidades.

—En el teatro Colón, esta noche dará su primer concierto el eximio maestro Saint Saenz, cuyo programa es tan selecto, que según se asegura será el acontecimiento más grandioso que en esta ciudad se haya producido; la cantidad de localidades expendidas asegura un lleno completo, debiendo concurrir lo más conspícuo de nue[illegible] mundo social. El eminente maestro continúa siendo festejadísimo, por las bellas dotes que adornan a este anciano venerable conceptuado como el más grande de los músicos contemporáneos.

—La conducción de los restos de don Lisandro Piedrabuena, al cementerio de San Salvador, dió motivo a una sentida demostración de duelo, pues el extinto gozaba de grandes simpatías por su caballerosidad y correctas condiciones sociales.

—Un inmenso júbilo causó la noticia que a primera hora se fijó en nuestra pizarra, declarando el triunfo de la fórmula Irigoyen-Luna obtenido en la reunión de convencionales celebrada anoche en Santa Fe.

Notas policiales. — Hurtos y Lesiones. — Municipales

ROSARIO, junio 10. — A las 9.30 de la mañana de ayer, en la casa calle 9 de Julio 1424, el sujeto Luis Casares descerrajó dos tiros de revólver contra la mujer Rogelia Pereyra, sin lograr herirla; luego volviendo el arma contra sí disparóse un tiro en la boca, a consecuencia del cual falleció en el acto.

Casares y la Pereyra eran concubinos anteriormente, y en la actualidad se encontraban separados por ciertos resentimientos anteriores.

De este hecho se dió conocimiento a la policía. Se instruye el sumario correspondiente.

—El señor Francisco Troniliani, establecido con negocio de peluquería en la calle General López 529, denunció ayer, que mientras dormía, autor o autores ignorados, penetraron en el citado negocio, con llaves iguales o ganzúas, hurtándole 7 frascos de loción, 7 navajas y dos máquinas de cortar pelo. Troniliani avalúa el robo en 65 pesos.

Se efectúan las averiguaciones correspondientes.

—Antonio Butallo se presentó a las autoridades policiales dando cuenta que mientras se encontraba ausente de esta ciudad, su compañero de pieza Jos Manies, le ha hurtado muebles y ropa por valor de 150 pesos.

Se procura detener al acusado.

—A las 12.30 p. m. de ayer, en el domicilio Pichincha 205, riñeron Eugenio Caparello y su concubina María Espinosa, resultando de la refriega, el primero con una lesión en la sien izquierda, producida a consecuencia de un golpe con un taco de madera y la segunda con unas contusiones en el pómulo derecho y en la nariz producida con una tijera. Ambos fueron detenidos. Las heridas son de carácter leve.

—Ernesto Temestán, con domicilio en San Luis 805, denunció que anoche, como a las 9, poco más o menos, le fueron sustraído del patio de la casa, calle 3 de Febrero, un sobretodo color gris con forro de seda, prenda que estima en la suma de 60 pesos. Se hacen las averiguaciones del caso.

—Se ha pedido la comisión de médicos nombrada al efecto, que informe acerca de las condiciones en que se encuentra el local propuesto para instalar la escuela de niños débiles y retardados. Los doctores Magnasco, Montes de Oca, Zevallos e Hilario Larguía, fueron solicitados para que den sus opiniones respecto al mantenimiento de la ordenanza de concirelado de la deuda flotante municipal.

SANTIAGO DEL ESTERO

Reunión de los electores radicales — Conferencias públicas — Felicitaciones al doctor Ramón Gómez.

SANTIAGO DEL ESTERO, junio 10. — En la reunión de ayer los electores radicales acordaron que la próxima reunión del colegio 12 se efectúe en el salón de la legislatura a las 2 de la tarde. Al efecto se enviaron notas certificadas solicitando el local al presidente de la cámara señor Anchezar, y haciendo llamamiento a los cuatro electores de la minoría señores Antonio López Agrelo, Olegario Vizgarra, Nicanor Juárez y José S. Ovejero, que residen en la provincia.

—Causó excelente impresión pública la resolución de los radicales de Santa Fe al votar la fórmula Irigoyen-Luna.

Los diarios locales lanzaron boletines. Los comités resolvieron celebrar hoy y mañana conferencias públicas sobre el momento político. A esta hora el domicilio del presidente del comité, doctor Ramón Gómez, se ve concurridísimo de correligionarios de representación, que acuden a felicitarlo.

CORRIENTES

Reunión de electores. — Elecciones complementarias. — Probable triunfo radical

CORRIENTES, junio 10. — Encuéntranse ya en ésta todos los electores. Esta tarde los electores radicales se pondrán en contacto con los de los otros partidos, a objeto de determinar el local y hora de reunión.

Las elecciones de cinco mesas complementarias que fueron anuladas, se efectuarán el 25 del corriente. Se asegura que en éstas triunfarán los radicales sobre los autonomistas.

CORDOBA

Artículos periodísticos. — El Consejo de Higiene. — Su reorganización

CORDOBA, junio 10. — "La Voz del Interior" defiende documentalmente la actitud del Poder Ejecutivo al destituir al escribano del archivo, Abrahán S. Castellanos.

—Dentro de breves días se reorganizará el Consejo de Higiene.

CORDOBA, junio 10. — Celebró sesión el comité central del partido informando el señor Luis López Rivarola, encargado de la reorganización del partido en el departamento general Roca. Aprobóse la gestión realizada, encomendándosele al mismo tiempo que continúe hasta reorganizar definitivamente los comités.

—El presidente del comité de la capital cita a los miembros de la comisión para una reunión que tendrá lugar a las 5 de la tarde, con objeto de discutirse varios asuntos de actualidad.

PALACIO DE JUSTICIA

REGISTRO PUBLICO DE COMERCIO

Se inscribió el siguiente contrato de sociedad comercial:

Razón social: Sociedad Argentina de Productos Químicos; para dedicarse al ramo que se expecifica en el rubro. Constituyen esta sociedad los señores F. Richter, F. Henche y A. Arbila. El capital social lo forma la suma de 30.000 pesos.

El término de duración es de 5 años contados desde la fecha. Orden judicial: juez Alberto Estrada.

CAMARA COMERCIAL

Esta cámara en su acuerdo de ayer ha dictado resolución en los siguientes juicios:

Definitivas: Bagnato Roque contra Antonio Ballarino, se confirma; Banci de Londres y Brasil contra C. J. Briozzo y J. Méndez, se confirma; Silva José contra Julio Félix Luzuriaga, se confirma; Pareja y Casco contra Elisseudo y Cía., se confirma.

Interlocutorias: Aguerre C. y J. Espelet contra "La Rural de Buenos Aires", se reforma; Banco Español del Río de la Plata contra Carlos J. Briozzo, se confirma; Costa Umberto contra Juan Cerrutti, declárase nulo lo actuado; De Bery Teodoro, tesorería: Romano J. contra S. Torres y J. B. Ferrero, se revoca; Navasal Juan contra Jorge Potter y Nélida Paz de Potter, se confirma; Santamarina y Cía contra Rossi y Abad (su concursor), se confirma: Vivo Miguel contra Carlos M. Ayala, se confirma.

CAMARA 1.a CIVIL

Esta Cámara dictó resolución en los siguientes juicios:

Sobre rendición de cuentas. — José Arzno contra Lorenzo Berisso. La Cámara hace suyo el fallo del Dr. Repetto con la aclaración de que los intereses deben computar desde la fecha de la demanda a estilo del Banco de la Nación Argentina.

Incidente sobre improcedencia de una entrega de honorarios. — Don Luis Novella Gómez contra el Dr. Alfredo C. Paz. Esta Cámara confirma con costas en todas sus partes la sentencia del juez Dr. Lagos, que no hacia lugar a la demanda instaurada.

JUSTIFICACION DE TITULO HEREDITARIO

El juez doctor Bunge por la secretaría del doctor Echegaray, dictó sentencia en el juicio seguido por Jacinto Alvarez y Juana Alvarez de González contra doña Mariana Amendabur e hijos, sobre justificación de título hereditario a la sucesión de don Agenor Pacheco. El juez falla declarando que los herederos del causante son los demandados, en virtud de haber acreditado su carácter de esposa e hijos legítimos. Sin costas.

SUCESIONES

En el juzgado del doctor Bunge, secretaría doctor Echegaray, se iniciaron los siguientes juicios sucesorios: Francisco Olavois, Ignacia Salas de Figueroa, y Dominga Chiapa.

JUICIO AB-INTESTATO

Por la secretaría del doctor Echegaray se ha presentado la declaración de los bienes de la sucesión de Ignacia Figueroa de Salas, que son 90 propiedades, avaluadas en conjunto, más o menos, en 3 millones de pesos.

Nuevos cargamentos para Francia

SALIDA DEL MOINHO FLUMINENSE

El vapor Moinho Fluminense, recientemente llegado de regreso de Francia, a donde llevó un fuerte cargamento con destino a ese país, saldrá nuevamente para ese punto, después del 20 del corriente, con una gran cantidad de cereales y posiblemente con numerosas mulas.

MUNDO COMERCIAL

EXTERIOR

TRIGO

NUEVA YORK, junio 10. — El trigo colorado americano, para entrega en el mes de julio, no tuvo en este mercado precio de cotización alguno.

CHICAGO, junio 10. — El trigo colorado americano, a entregar en el mes de julio, obtuvo en la apertura del día el precio de 107 1/8 en centavos oro americano, por bushel, siendo el precio fijado en la clausura de las operaciones últimas a 107 3/4 centavos oro americano. Las remesas de este cereal para entregar en el mes de septiembre, tuvieron como cotización en la apertura de las operaciones de hoy 108 3/8. Se anotó la clausura anterior a 109 1/8.

El tono del mercado es tranquilo.

LIVERPOOL, junio 10. — El trigo tipo Hard Winter, de 61 1/2 libras de peso específico, adquirió en las operaciones del día el precio de 46/4 1/2 chelines por quarter, habiendo cerrado para las operaciones del día anterior a 46/9.

Estos precios han sido fijados para las partidas contratadas para los meses de mayo y junio.

MAIZ

CHICAGO, junio 10. — Para el maíz mixto americano contratado a entregar en el mes de julio, la apertura del día marcó el precio de 71 7/8 centavos oro americano por bushel, cerrando las operaciones efectuadas en el día a 71 7/8.

LIVERPOOL, junio 10. — El maíz del Río de la Plata, para entregar en los meses de junio y julio, tuvo como precio en los negocios de hoy 44/0 chelines por quarter. El precio registrado en la clausura de ayer fué el mismo. Para el mismo tipo de maíz disponible, el precio anotado en la clausura fué de 9/11, por cental, registrándose en la clausura anterior, a 10/2.

LINO

CALCUTA, junio 10. — Para el lino el precio del día fué 69/6 chelines por quarter de 410 libras, cerrando para las operaciones efectuadas en el día de ayer al mismo precio. Estos precios corresponden a partidas cuya entrega se efectúa en los meses de junio y julio.

HULL, junio 10. — En este mercado se ha cotizado el lino disponible a 59/6 chelines por quarter de 416 libras. El precio del día de ayer fué el mismo anotado hoy.

DULUTH, junio 10. — El lino para entregas a efectuarse en el mes de julio tuvo en las operaciones de hoy el precio de 187, cerrando al mismo precio. Para las partidas a entregar en el mes de octubre, la apertura del día registró el precio de 183, cerrando a 183 centavos oro americano por bushel en la clausura anterior.

Nota. — El quarter, medida inglesa, equivale a 250 kilogramos y contiene ocho bushels de la medida norteamericana. Al bushel, medida de peso norteamericano coresponden 35 kilogramos.

EMBARQUES DE AUSTRALIA E INDIA

LONDRES, junio 10. — Con respecto a los embarques de trigo efectuados por los puertos de Australia y la India, hoy se han dado a la publicidad los datos comparativos siguientes:

Australia: Se embarcaron en la presente semana, 134.000 quarters de trigo; en la anterior los embarques fueron 83.000 quarters.

India: En la presente semana se embarcaron 48.000 quarters de trigo, habiéndose embarcado en el mismo período del año pasado 309.000 quarters.

Lino: Por los puertos de la India, se han embarcado en la presente semana, 99.000 quarters de lino; en la semana anterior los embarques alcanzaron a la cifra de 73.000; y en la misma fecha del año pasado se embarcaron 7000 quarters.

LINO A FLOTE

LONDRES, junio 10. — Refiriéndose a las cantidades de lino a flote procedente de la India, las cifras conocidas en la fecha son las que se detallan a continuación:

En la presente semana, 363.000; en la semana anterior, 336.000 y en el mismo período del año pasado, 58.000 quarters.

PRONOSTICOS DE EMBARQUES DE TRIGO

LONDRES, junio 10. — Acerca de los posibles embarques de trigo, se hacen en la fecha los pronósticos que siguen:

Esta semana, 1.500.000; en la semana pasada, 1.513.000 y en la misma fecha del año pasado, 1.626.000 quarters.

EXISTENCIA VISIBLE MUNDIAL DE TRIGO Y HARINA

LONDRES, junio 10. — La existencia visible mundial de trigo y harina de la cual se tiene referencia, alcanza en el día de la fecha a las cifras comparativas que se insertan a continuación:

Este mes, 39.350.000 quarters; el mes anterior, 40.800.000 y en junio de 1915, 19.000.000 de quarters de trigo y harina.

INTERIOR

CAMARA GREMIAL DE CEREALES

Para los productos agrícolas con destino a exportación la comisión de esta cámara fijó hoy los precios oficiales que detallan en seguida:

Trigo: clase barleta, colocado sobre dársena, para Brasil, 7.20; para Europa, 7.05; id. clase de pan: para Europa, 7; id. colocado en Bahía Blanca: para Europa, 6.95; para el Brasil, 7.05.

Avena: colocada sobre Bahía Blanca, a 3.85; id. sobre dársena, a 3.95.

Lino: base 4 o/o, colocado sobre dársena, a 11.20.

Maíz: clase amarillo, colocado sobre dársena, a 3.90.

MERCADO DE CEREALES A TERMINO DE BUENOS AIRES

Registros de contratos

A 35.400 toneladas de cereales diversos asciende el total de contratos anotados en la oficina de registro del mercado de Cereales a Término de Buenos Aires, llevándose a 4.800 toneladas el monto de partidas registradas por negocios en el día de hoy, siendo la reseña que se inserta más abajo la forma en que éstos fueron distribuídos:

Trigo: entrega sobre dársena, para junio, 400 toneladas, a 7.12; 600 id., a 7.25; para agosto, 200 id., a 7.13; 400 id., a 7.15; 200 id., a 7.10; 400 id., a 7.17; 800 id., a 7.18; 1000 id., a 7.20.

Maíz: entrega sobre dársena, para agosto, 200 toneladas, a 4.21; 200 id., a 4.28; 400 id., a 4.32.